時事新報

THE CHINA TIMES

中華民國二十年八月九日（星期日）
今日本報外埠二張 本埠加半張
售大洋四分二厘
第八千五百十一號
中華郵政特准掛號立券按照總包特別優待之書報紙

上海山東路一六二號 電報掛號二九六六〇
經理室電話 一九三六〇
編輯部電話 一二五三六五
營業部電話 一七八八六

定報價目	
中國境內（日本朝鮮台灣）	每一月一元二角五 每三個月三元五角 六個月六元九角 全年十三元二角
歐美各國	每月三元六角
九角報費先惠郵票不收 香港澳門及南洋群島	每月二元

廣告價目	
提要	每方每天十九元
報名下	每方每天十四元
特別短行	四十字高每行九角
特別長行	廿七字高每行六角
一等長行	每行一元八角
本埠分類	二十字高每行二角

興業瓷磚股份有限公司通告 第一號

本公司現定於八月十五日下午四時假座四川路大中華酒樓舉行創立大會，報告公司籌備經過詳情，討論一切進行事宜暨業務計劃，並依法通過公司章程及票選董事及監察人，除書面分別通知外，特再登時事、民國、新申四報公告，凡我股東務希屆期携帶股款收據準時出席，共策進行，實所深盼，此啟。
興業瓷磚股份有限公司籌備委員會啟 籌備處上海四川路一一二號

世界書局 十週紀念 贈送書券

讀書界的好消息！

大好機會 幸勿延悞

本局創始民十，承各界不棄，源源惠顧，感激良深，茲屆十週紀念，特舉行紀念贈券，冀助教育文化之發展，藉減各界購書之負擔。如蒙賜顧，竭誠歡迎。

日期	國曆八月十日起至十月九日止共兩月（遠道分局得自定起訖期）
辦法	購滿本版圖書實洋五角贈實洋書券一角，滿實洋一元贈實洋書券二角，依此類推，奇零不計
	購外版書籍文具儀器或特價書籍及預定雜誌滿實洋一元贈實洋書券一角，依此類推，奇零不計

新書種類繁多各界應用無不齊備

另印詳細傳單承索即贈外埠函索附郵一分

（滬21）

蔣光鼐啟事

光鼐前在軍次染傷寒重症，來滬進寶隆醫院診治，頃已全愈出院，病後體極虛弱，遵醫之囑，謝絕賓客，俾得靜養。惟閱滬上各小報載謂粵方祕密派人來滬與光鼐協商赴粵等語，又英文大美晚報載蔣氏此次赴粵係就粵方所畀之第二集團軍總指揮職，並將入發收拾舊部，有所動作云云。此等毫無價値之言，閱之可晒。光鼐爲一純粹軍人也，祇知南京國民政府爲唯一之合法政府，祇認將總司令爲全國軍人之唯一領袖，而絕對服從之，如有反對政府，還兵謀叛者，即爲光鼐之敵，必掃除而殲滅之。此爲光鼐之認識與主義，不知更有其他也。經此次啟事以後，倘再有任意造謠者，不獨誣蔑光鼐個人之人格，且爲蓄意挑撥，希圖助逆，除由光鼐個人訴諸法律外，政府定必予以嚴厲之懲處，特此聲明，敬希公鑒。

鍾國昌啟事

岑弟如晤：弟寄家中之信已收到，一切均可照辦，父親特着兄來滬尋弟，望於見報後即來西藏路一品香旅社七號林品石君一晤為盼。兄昌白

江甯六縣公所 江甯六縣同鄉會 啟事

敬啟者：本年霪雨為患，江甯六縣地方同時受災，情況極重，迭准江甯、江浦、六合、句容、溧水、高淳等縣報告災情，事關桑梓，災賑不忍漠視，本公所本同鄉會特於本月九日下午四時在公所開聯席會議，討論救濟方法，除另函通請外，特再登報通告，務祈各同鄉父老兄弟推念家鄉，彼災望救，情切準時蒞臨，共圖協濟，無任切盼。

中華書局特別啟事

本月六日上海市出版業工會來函要求七日下午提早放工一小時半以便開會，敝局當於七日早十時函覆詢問範圍，該工會未予答覆，遽於午後三時擁來多人封鎖總廠前後門，強驅員工離工作場所至空地開會，種種情形業於七日晚通電在案。八日蒙市社會局、市商會派員履勘，證明紛亂損失狀況，並承市社會局訓令明日務必仍行照常開業，靜候本局核辦，云云。敝局遵即召集董事會議，定於本月十日即星期一午前起先行照常工作，特此佈告，伏希公鑒。

南成都路新樂里一百八十九號內廊傢俱出賣貴重物件

國曆八月七日起上午九時至下午六時止在南成都路新樂里一百八十九號[illegible]西式傢俱[illegible]紅木柚木[illegible]保俱全堂貴重貨物共八百餘件[illegible]不計任人參觀此佈

徵集款項為上海私立骨科醫院添設建築紀念宋太夫人啟事

宋母倪太夫人生前博施濟衆，愛物親人，而對於令媛甥牛惠生醫師所辦私立骨科醫院猶多贊助，祇以設施過繁，尚待加益，而太夫人道署海濱，棲靈天上，曷勝悲悼。同人等緬懷仁慈，不盡仰止，擬就該醫院添設建築，用資紀念，藉以嘉惠貧病，繼太夫人未竟之功，比廣厦之千間，播芳徽於百世，想亦邦人士所樂聞歟。

收款處 徐家匯路曹林橋私立骨科醫院 南京路六四三號利濟藥房牛惠生醫師診所會計處

發起人 熊式輝 李馥蓀 劉鴻生 郭承恩 蔣 毅 朱庭祺 陳紹嬀 許金源 賴偉英 丁偉純 汪宗洙 郭德華 彭醇士 高登鋌 李德釗 夏 鵬 談萬濤 陳蔚青 郭承志 周啓邦 陳興漢

淞滬警備司令部懸賞壹萬元 購緝行刺宋副院長之兇犯

「迅速破案起見特再懸賞購緝無論何人倘能將本案真兇拘交軍警機關或探知兇犯所在密報軍警因而緝獲者均給予賞金壹萬元行政院及上海市公安局京滬鐵路局所懸賞格仍得兼領特此通告」

京滬鐵路局懸賞緝拿行刺宋副院長之兇犯每獲一人賞洋弍千五百元

「查七月二十三日行政院宋副院長在上海北火車站突遇暴徒謀刺一案本部業經通令各軍警機關嚴緝兇犯務獲解究在卷茲爲求」

七月念三日上午七時在上海北站行刺宋副院長之匪徒多人迄逃未獲本局爲求迅速破獲兇犯起見茲特登報懸賞緝無論何人倘能通風報信因而緝獲兇犯並經訊實者每獲兇犯一人本局准給報信人賞金二千五百元特此通告

上海華商證券交易所召集第十九屆股東常會通告

本所依據章程第十六條定於民國二十年八月九日（星期日）下午二時在本所開第十九屆股東常會報告帳略並因理事監察人任期屆滿應行改選除查照股東名冊所列通信地址函送入場證選舉票等件以便股東携帶入場與會外特再登報通告俾得週知并自七月十一日起遵章停止過戶到股東會終了日止特此通告（附告）凡有股票掉換新股票仍照常辦理惟不得過戶

上海華商紗布交易所經紀人公會啟事

本公會爲便利交易所法及施行細則執行起見曾於民國十九年十二月念五日召集全體會員大會議決自二十年一月一日起各會員（即經紀人）應將所做買賣交易概登所帳絕對不得遺漏其通知須經由本所蓋章證明方能有效其依交易所法第三十八條及施行細則第念九條之規定應上繳政府立法之意尤應嚴格遵守各在案自二十年三月一日起如有本公會會員發現違背前項情事經委託人提出確鑿證據報告本公會者除由交易所依法辦理外本公會依照民國二十年二月十一日本所與公會及各會員共同訂立之協定書所規定酬勞金二千兩給予前來報告第一人如該報告者有二人以上者則以第一人得酬如同時前來報告者則以所提證據較爲確鑿者得酬如所提證據具經本公會認爲同等確鑿者則此項酬勞金應由報告者均分之合併聲明

姚永勵律師代表殷琴那東方烟廠對於商標緊要聲明

據當事人殷琴那東方烟廠代表聲稱敝廠於本年七月念六日將實業部訴願決定書登報披露未將敝公司錄登字樣書附啟事末段敝廠應追補聲明爲特委托貴律師代爲登報聲明又敝廠所出老美女牌拜星牌雪茄烟質良味美人所盡知徒因商標問題有美商雪茄烟製造廠者出而爭執歷經商標局一再評定復經實業部對於對方之訴願爲實業部最後之決定書吾方權利均經歷次確認無疑雖對方向上級機關訴願但實業部之訴願決定書未經變更即敝廠權利仍屬確定無疑市上銷售商號自應特別注意知所取捨茲恐尚有未明眞相者應請貴律師合併代表聲明如有銷售侵害敝廠商標之雪茄烟者應請貴律師依法起訴等語前來據此合亟代表登報聲明至希公鑒

事務所香港路四號銀行公會二樓 電話一六〇五八

姚永勵律師受任殷琴那東方烟廠常年法律顧問啟事

茲據上開當事人委任常年法律顧問嗣後如有侵害上開當事人法益及仿造僞造該廠出品老美女商標拜星商標與其他一切商標專利權者本律師當依法盡保障之責此佈

事務所香港路四號銀行公會二樓 電話一六〇五八

蔡汝楝律師受任安利華捲菸公司常年法律顧問

事務所博物院路念號三樓 電話一九八五一號

漢冶萍煤鐵鑛廠有限公司各股東公鑒

查本公司邦辦以來股東會從未召集董事會何自產生非法違紀早應予以糾正乃公司當局爲虎作倀引狼入室竟敢以公司全權全鑛生產拱手委讓於人貽國害衆一至於此同人等爲維護國權產權保全股東利益起見前此敬告盛氏通告股東披露想荷察及乃盛澤承怙惡不悛置忠告於不理同人等理無卻顧義難坐視除向政府遵照法律手續正式請求法辦外特再通告各股東凡持有本公司股票即日起向四川路一〇六號四樓漢冶萍股東聯合辦事處按股登記同人等宣言在前事關全國安危不計個人利害所有對內對外交涉事項敬當竭其棉薄必須光我舊物續布微忱諸惟公鑒

大華國際俱樂部（在組織中）徵求會員廣告

基本會員 基本會員額定一千人本俱樂部之財產及管理權完全屬之基本股份每股規銀四百兩正十足發行每人不限一股

普通會員 先入會之普通會員一千人免繳入會費後入會者應繳入會費銀元五十元

常年會費 基本會員及普通會員之常年會費一律每人每月銀元十五元女會員若係會員之妻女每人每月五元

◎注意◎ 本俱樂部無政治性質無黨派關係無名譽會員空白入會聲請書可向中央銀行朱博泉君索取

全國路市展覽大會入場券 開始發售 每張一元

本會定於九月十二日起至十月二日止在上海貝當路舉行凡購券諸君均有得下列贈品之希望

一・八汽缸六十七號別克大轎車

二・新式華麗福特轎車

三・小馬立師轎車

四・價值一萬元之各種名貴贈品

五・享受各種高尚遊藝中西雜耍之權利

售券處 仁記路十六號二樓本會辦公處 南京路二十四號二樓惠斯洋行

中華全國路市展覽大會謹啟

京滬滬杭甬鐵路管理局車務處新關七星橋車站廣告

[illegible]新關七星橋車站定於本年八月十五日起開始發售客票此佈

俱可鑒也

陸軍第三十四師師長何振藩、近爲其所屬第二旅旅長王俊傑所殺、聞其動機、純爲奪取師長地位云、王已就逮、將正典刑、閱二十年間之變亂、以下叛上、以卑弑尊、滔滔皆是、故今日之變、殊未足甚特別可駭、即以王俊傑而論、一弑師長劉鵬、再弑師長李雲龍、及今已爲弑尊之第三次、一叛曹萬順、再叛張維璽、三叛李雲龍、及今已爲叛上之第四次、歷弑歷叛而無恙、而猶僅爲旅長、而竟有被逮之今日、斯在綱紀蕩然之世爲奇績矣、國人在此二十年間死於非命者、無可計數、生丁末世、其價值原如草芥、不足數也、而亂臣賊子之伏誅者蓋尠、王俊傑肆無忌憚、謂爲牛性之兇、詎非以夙受容任、始有屢弑屢叛之惡膽、始有屢弑屢叛之機會、今何振藩之以蓄王俊傑而竟喪其生、王俊傑之以弑而不免於戮、俱可鑒也、

拯饑援溺

今年水災逼十六省區、災民殆五六千萬、其間接聞饑荒者當稱是、人禍天災、相與而來、今後景象之可憂可懼、誠有不堪設想者、夫拯饑援溺、夙稱慈善、慈善者道德上之義務也、我人固期望今之幸獲安居者、慈善其懷、慷慨解囊、顧大難當前、危機四伏、猶有不得不更進一解者、即人類以羣居而生存、社會以相安而不敝、而求生者、尤任何人最低度之權利也、今有五六千萬之饑者溺者、掙扎於此社會之中、生死交關、有何顧慮、誠非善爲之地、其勢亦猶潰決、則此社會之安寧秩序、將何法以圖保障耶、覆巢之下、詎有完卵、是以及今而拯而援、謂爲人、寧謂爲己、謂爲慈善、寧謂爲責任、謂爲道德之義務、寧謂爲自全之策略、節衣縮食以赴之、庶幾有濟乎、

市政府與越界築路

數日前、外報載有越界築路內住民請求推廣租界之舉、本報已詳論其事、就法律而言、越界築路既係租界當局片面之行爲、而缺乏法律或條約之根據、則其市政權仍完全屬於中國方面、毫無疑義、而事實上近來租界當局明知越界築路之末日將臨、是以亦有放棄不管之趨勢、吾人試駕車向虹橋路而西、則目所經之路、本來敷設整齊者、現已窳敗不治、而租界之工部局亦絕不加以修理、視之租界內道路修治之勤、完全不同、此等情形吾人可認爲工部局一種放棄之表示、則市政府對於此種管轄區域內之道路、於此之際、惟有當仁不讓、代起修築、積極行使其市政權力、實爲無可推諉之事、而一轉移間、此越界築路之問題、即可由此不加解決而自然解決、雖市政府因此或將加增一筆支出、而他日此問題完全解決以後、市政府因此收入之房捐及其他租稅、以之抵補費用、當亦綽然有餘裕、況事關國權、初不應較量區區出納之損益耶、

德美兩國之貨物借款

因德意志之金融危急、於是而各國有籌謀貸款濟德之舉、而美之農商部最近乃提議以美國現在屯積之大量之棉花與麥、貸與德國商家、由德國國家擔保其貨款之償還、償還之期甚長、而利率亦極低、俾德之經濟可以賴此鉅量貨物之買賣而得一挹注之道、其方式不外爲德意志取得此大宗貨物之後、可以加工製造、再行出賣於國際市場、以易得現款、從而緩和其國際匯兌現在緊張之狀況、而同時美利堅所屯積之貨物得一銷路、則此項貨物之市價、得以提高、而穀賤傷農之現象不無有所裨益、顧本日西報所載、德之棉織物商人、以德之棉花屯積已多、如再驟增六十萬包之美棉、更將使市況不振、因此極力反對、而美之農民亦積極反對是舉、蓋以市價之上升、完全恃有眞正之市場要求、若目前之計劃、不過爲自美而轉運至德、市場之要求並未加增、而他日德人因急求現款之故、其勢惟有貶價出賣、則供給愈增、市場愈壞、農民將更受影響耳、其說固亦言之成理、正不知德美之當局、將何以籌一兩全之策、以利用此一筆貨物、爲借款以濟德目前之急也、

販製毒品不另訂治罪法
立法院決議

(本報八日南京電) 立法院八日開一五五次大會、主席邵元冲、討論各案如下、㊀民國二十年財部整理晉省金融公債條例暨還本付息表案、交財部委員會審查、㊁法制報告委員會合併審查、國府交立法院起草販製毒品之特別治罪法、及晉省懲治製販丹料暫行條例案、決議、販製丹料毒品之懲治、禁烟法已有嚴密規定、應請督促主管機關、切實奉行、自可收効、無庸再另定辦法、

中俄會議
仍討論東路管理

(本報八日哈爾濱電) 莫斯科六日電第十八次中俄會議六日開會、仍議東路管理問題、定十一日續開十九次會再討論、王曾思錢泰五日晚抵俄、六日列席會議、

本報提要 (二十年九月八日)

▲劉峙商震顧祝同抵平謁張商討石軍事善後 孫光前解豫東鹿 石部送京訓練
▲石部全消滅韓電告收容
▲小情形石月內決赴日
▲黃河故道水勢洶湧 徐州北門決口水已入城
▲武漢水續漲武昌江堤仍未脫險 災民增到念萬人
▲財部擬發賑災債二千萬 湘閩電催中央撥賑款
▲蔣作賓準備赴日 鮮案仍在京交涉賠償及責任我方決力爭
▲長春日警昨日撤退

劉峙商震顧祝同抵平
同謁張副司令商討石軍事善後
孫光前解豫東鹿石部送京訓練
高桂滋請示協剿平漢線決清鄉

(本報八日北平電) 今日辰到劉峙顧祝同商震抵平、高桂滋隨來、劉自鄭到石莊即與顧商轉車北上謁張後、日內即離平、着手調討石各中央軍回豫、孫光前將解豫、豫現除駐軍外、有保衛團七十萬、境內匪大股多滅、僅留二旦等尚盤踞南陽屬、頗願投誠、顧談、七日自辛集到石轉車來平、在東鹿繳械之石部二萬餘、即送京訓練、現駐東鹿南宮各軍、暫由韓承指揮、余日內回京轉贛、商談晉謠不足信、余隨時可回晉、來平係向張報告討石經過、劉顧商上午已同謁張於醫院、張極嘉慰、已囑戢萬等即晚宴待、

(本報八日北平電) 高桂滋來平係請示協勦、該部駐占賀境阜平一帶、該變兵共千餘、稱紅軍、組蘇維埃、當局頗重視、決飭曲陽沈克部助高剿、又副部以石部零星潰卒散在平漢線各屬、決大舉清鄉、

(本報八日北平電) 商震顧祝同陳繼承七日晚九時、由石家莊啓程來平、八日晨六時可到、聞劉峙亦同來、

(電通八日北平電) 劉峙顧祝同商震三人、本日自石家莊到平、偕同萬福麟至協和醫院訪張學良、協議解決石友三部善後策、

(本報八日南京電) 顧祝同電京、警衛軍將凱旋回京、各將領在石家莊會議善後、

(本報八日北平電) 劉顧商在平酬酢甚忙、商即將單獨謁張、談晉局、商向報界宣稱、將以討赤第三集團軍總指揮資格、繼續効命黨國、但蔣張決不任商擺脫晉政、並將助商排除一切困難、又商隨員某語予、此次商部乘虛襲石莊、全恃迅速、否則犧牲將多、事難言矣、

石友三部完全消滅
韓復渠電告收容情形
石友三月內決赴日本

(本報八日北平電) 范浦江韓復渠先後電張報告魯省奉命收容石殘軍情形、截止七日止、到魯石部共抵八九千人、友三六日夜抵武城、即發下野通電、日內赴日本、

(本報八日南京電) 某要人爲石友三斡旋、請中央取銷通緝令、予以名義出洋考察、

(本報八日天津電) 石友三有化裝來津及到濟兩說、韓復渠電津、石本月內決出洋、

(本報七日青島電) 葛光庭昨晚自濟返青談、石部確已肅清、石之師長孫光前米文和被俘、沈克率衆歸誠、其餘分別繳械、退至山東者、已由韓復渠主席派員收撫、

(本報八日鄭州電) 中央飛機第一七兩隊、因石逆部已解決、奉蔣主席電令由彰德飛返鄭州駐防、

(本埠消息) 上海張市長昨接參謀部葛次長自北平來電、報告討石經過情形云、張市長岳軍勛鑒、密、查石逆友三所部前雖號稱六七萬不等、查副部點驗報告、其實數有步槍約三萬枝、大小砲二十餘門、及迫擊砲大小等等、此次叛變以來、其砲械一部、在定州被于孝侯收繳、餘均在束鹿、被顧墨三陳武鳴所繳、所有步槍在戰場激戰五晝夜、遺棄者約五千枝之譜、在平漢線兼守備各城邑、如順德內邱邯鄲等處、被繳者不下二千餘枝、又沈克所部約七八千枝、已被北路軍包圍、於唐縣曲陽附近、正在議降中、至其基幹部隊孫光前米文和……之多、石逆本人、僅率手鎗隊殘部、向冀縣逃竄、各軍正協同尾追、料其難逃法網、總之、收集各方軍報、截至現在爲止、逆部軍械、收繳殆盡、實力完全消滅、已無再行竄擾他方之可慮、三載以來、數經反覆、爲害國內之逆部、今得一舉蕭清、實爲黨國之幸、足以爲國人告慰也、特此奉聞、葛敬恩叩魚、

川省軍事
李其相退營山

(本報八日漢口電) 川息、二劉合力攻過順慶、李其相退營山蓬安、田頌堯出兵一旅到西充、會同楊森、掩護李部、但劉文輝因順慶已又

(本報八日天津電) 冀省府派楊曲欽今晚赴平漢線勞軍、陳寶泉明晚赴津浦線、又省府電京、本省兵災甚於水禍、八十四縣不得安居、請速撥賑、

(本報八日南京電) 中央以討石各將領如于學忠、王樹常、劉峙、顧祝同、陳繼承、劉桂棠等、均著勳績、將令嘉獎、

(本報八日北平電) 張學良以中央一二三師及商震高桂滋部討石有功、命劉翼暢由保南下慰勞、

▲本報七日徐州電 軍訊討石軍事結束、各軍在復員中、四路軍須月內方能運畢、運輸司令部擬下月初結束、

(本報八日瀋陽電) 東北飛機八日皆由平先後由平飛回三架、

★ ★ ★

蔣作賓準備赴日
鮮案交涉仍當在京談判
賠償及責任我方決力爭

(本埠消息) 新任駐日公使蔣作賓因調任後、亟須向外交當局請示一切、適值外長王正廷由京抵滬、特於昨日上午十一時許前往楓林橋外部辦事處晉謁、當由王部長接見、晤談約歷一時許、始行辭出、本報記者昨訪蔣公使於寓邸、據語記者云、㈠余此次調任日使、雖係事實、但尚未接奉國府正式命令、且本人離日已經三十餘年、對於日本近年政況諸多隔膜、頃謁王部長深恐才力不足、有誤國事、請予另簡賢能、當蒙勗以黨國重責、應勉爲其難、現在惟有從事籌備、俟新任國書頒到後、即可赴任就職、至啓程確期、刻尚未定、㈡我國在國際間、既屬大國、乃駐外代表向用公使名義、致與各國較難佔重要地位、且中日兩國關係至爲密切、將來自以互換大使、於外交地位方爲相宜、此次余任全權公使、仍係過渡辦法、所幸各方叛逆漸次肅清、全國統一之局在短期間即可實現、國勢既強、於外交上必更爲有益、關於駐日使館人員、決無變動、以收駕輕就熟之效、㈢朝鮮排華暴動案、因以前經過係王部長與日使重光直接辦理、將來交涉地點仍當在京舉行、所有道歉部份日政府早有表示、至賠償損失及責任問題、日方雖欲推諉、我方決當據理力爭、以達目的、㈣余前奉命出席國際聯盟會議、並任第三第六兩委員會委員、前者係討論軍備及保障治安等問題、後者則爲保護弱小民族、即由國聯會指定國代治區域、如販賣奴隸及麻醉品等事、今既調任、余已電告王家楨次長中止赴歐、至德使人選尚未決定、現由梁龍代辦負責處理、外傳梁氏內調、並非事實云、

王家楨將赴德

(本報八日天津電) 王家楨今晨來津、據談、即與張伯苓同赴瀋、本人轉哈出國、蔣作賓來電即赴日、不往歐、

(本報八日瀋陽電) 外次王家楨六日到瀋、預定十日前後赴哈、取道西伯利亞赴德、

汪榮寶返蘇省親

▲本報八日南京電 汪榮寶七日晚返蘇州省親、

▲本報八日蘇州電 日本公使汪榮寶昨日下午二時五十分由南京乘快車來蘇、即下榻城內東北街華陽橋汪之本宅、預定二三日內、即將返赴北平云、

嚴禁人民越級呈訴

(本報八日南京電) 行政院令、略謂近來收受人民越級呈訴文件、仍復不少、亟應重申前令、以免紊亂系統、嗣後各處人民遇有呈訴文件、務應遵照法定程序辦理、其有越級呈本院或手續不完備者、概不予受理、特此佈告周知、

北甯路廠自造機車

(本報八日天津電) 北甯路機廠自造機車、能拖千八百噸重載、今日交運輸處備用、

我國工廠法的施行問題(續)
陳達

㈦藝徒 究竟藝徒與童工有分別麼、以本調查的答案爲根據、我們還不能作充分的分析、以普通情形論、藝徒是學習技能的、學習期間、大約在三年以上、在學習期間、是不給資的、併失去一部份的自由、藝徒的年齡、與童工相彷彿、童工是無學習期的、入廠之後就有工資、雖然數目是很小的、不過在有幾種工業裏(如機器建築及織布)有些成年藝徒、其手藝並不亞於普通工人、但不得工資、或僅得微細的工資、這種事實、顯然以藝徒爲名、剝削工人的工資、理應取締、有些工業裡的藝徒、待遇苛刻、類似奴隸、亟宜改良、我們以爲藝徒章程是工廠法重要部份、務宜立即實行、但藝徒年齡、應與幼年工同、均以十二歲爲標準、

㈥安全與衛生 安全與衛生、是工廠法的重要部份、所以我們的表格亦加入好幾個問題、不過所得的答案、大致含混、不能分析、一則因爲條文少嫌空泛、一則因爲調查員填寫不清、所以我們不能採用、有許多新近建造的工廠、對於安全與衛生的設備、比較適宜、但有許多舊工廠、有時候就由住房改造、非常不滿意、公共租界內有建築章程、所以普通工廠、對於建築上的缺點、比較少些、救火隊有查察之權、(雖然法律的實權不大)衛生檢查員亦能略爲幫忙、所以普通的標準還是有的、不過租界以外情形、與租界內相差甚遠、直至最近、衛生與建築各問題、漸受當局的注意、關於衛生與安全的詳細情形、雖然不能討論、但以著者的參觀爲根據、亦可橫寫其普通狀況、華籍工廠的塵灰、是一個普偏而嚴重的問題、除大規模及新式工廠外、清潔是稀有的、有幾個工會、會與廠方協商於每星期內掃地、或清理地板一次、不過紗廠的牆壁、及布廠的樑棟、有許多地方、不過每年清理一次、外籍工廠要清潔得多、有許多工人、必須在機器旁邊吃飯、所以塵灰與衛生的妨礙、不言而喻、盥洗所與廁所、是極不完備的、有些工廠、完全沒有、對於後者設備欠佳、開明的雇主、有用過新式廁所的、但工人私攜棉花入內、以致堵塞水管、雖用一個人看門、還是無效、有一個紗廠、結果只好取消新式廁所、恢復舊式廁所、

工廠法與施行細則、對於安全與衛生、多未定出確定的標準、普通的規定是有了、但尚缺法律的定義、譬如施行細則第二十一條、關於工廠之建築、由註冊工程師規定計劃、不過規劃之後、必須呈由主管機關核准、不但如此、現在所有的工廠房屋、是否適宜、完全不提、此外施行條例、規定關於機器、及鍋爐的定期檢查、不過沒有法律的定義、關於火災預防、有三條妥善的規定(尚嫌不夠)關於有危險性的製造品場所、須由官廳核準、關於有毒的汽體與液體、必須濾過或分解、不得任意、散佈等等、亦是重要的條文、

不過此外關於廁所的設備、機器的安全設備、(詳細規定)空氣流通、光線、刷牆、清掃、火災預防等、俱無切實的規定、衛生與安全、是工廠法最重要部份之一、似乎不宜簡略如此、印度與日本的工廠法、對於安全與衛生、有詳細的規定、香港的條例、雖較簡略、但是很切實的、

還有使我們可以注意的一事、就是關係安全與衛生、沒有罰款的條文、(雖然罰款的規定在本法內是很多的)、果然按照工廠法安全與衛生章、因缺法律的定義、恐怕在法律上是不能發生效力的、

綜合以上理由、我們希望政府於最短期間、得衛生安全及建築專家的合作、擬定切實的條文、以便立即實行、因安全和衛生、與工廠法的關係、是很重要的、(完)

長春日警昨已撤退
日領柳井觀察鮮僑擅携日警
吉省政府令抗議否則即予解裝

(本報八日長春電) 馬哨口日警撤退、塲拆毀、

(本報八日哈爾濱電) 鍾毓患病、萬地日警八日撤盡、

(本報八日吉林電) 石射今日訪鍾毓報告外務省令、撤柳井視察萬地報告、認田代督飭韓農掘溝不合、萬地駐警有碍本案進行、令已遵令撤、並商進一步辦法、又柳井視察鮮僑、不遵原議、自攜日警擅入行程外之張家濼等處、與鮮僑密洽、拒我監護、省府以其自由行動、不合國際定例、令鍾抗議、聲明解除保護責任、併速撤該警、否則即予解裝、

冀黨部電中央

(本報八日北平電) 冀省黨部今日上中央兩電、㊀請限粵府自動解散、否則實行討伐、㊁請對法嚴重交涉撤銷殖民地博覽會中國部、

德奧關稅
國際法庭審理
王寵惠電報告

(本報八日南京電) 王寵惠電告國際法庭、止審德奧關稅聯盟、與威塞有無衝突、并將續審丹麥挪威對格林南島東境領土爭執、不久可完全結束、

禁烟會會議

(本報八日南京電) 禁烟會今日九十六次會議決、㊀綏遠烟禁廢弛、公然收烟苗捐案、決咨綏省府嚴禁、㊁政院令發民會決議限期禁絕鴉片及一切毒品案、決議關於曉關海關查獲烟毒辦法、與財政部會商、其餘照查驗處簽訂呈復政院、㊂外部函詢古柯葉是否認爲麻醉藥品案、決議咨財部轉飭關署列入海關違禁品限制入口、

本報記者
何西亞黃天鵬
抵青轉遼

(本報八日青島電) 本報何西亞黃天鵬、大陸報記者鄭鈞、八日午由滬搭大連丸抵青、登岸遊覽市內、並赴市政府拜訪胡若愚市長、旋乘原船赴遼調查萬寶山案暨現在情形、

各地水災急待賑濟
財部擬發公債二千萬
湘閩電催中央撥賑款

(本報八日南京電) 許世英赴滬、偕王一亭訪財政部長宋子文、宋因病由張壽鏞代見、謂宋允即頒發鹽稅庫券二百萬、十日可在滬領取、並謂俟病愈入部、當向國務會提賑災善後辦法、發行公債二千萬、

(本報七日長沙電) 湘省府以濱湖各縣水災慘重、昨特發急振洋一萬二千元、米七百石、交省賑務會支配散發、湘省賑務會、五日常會議決救濟水災辦法、特電催中央速頒急賑巨款、(乙)呈請省政府撥發賑款、(丙)以鹽斤附加賑捐向各銀行錢莊及殷實商家抵借、(丁)印發捐簿向各界募捐、(戊)函請黨政國稅各機關及所屬賑務人員、照薪額捐款急賑、

(本報八日南京電) 閩災民代表李正蓁等電京、閩、邵武光澤建甯等處、居民逃廷陽順昌者五萬餘人、請撥款賑濟、

宋慶齡將抵瀋

(本報八日瀋陽電) 宋慶齡十一日抵瀋、轉北甯路南下、

★ ★ ★

高等考試
今日發榜

(本報八日南京電) 高等考試今日舉行面試、明日發榜、典試委員同時出闈、于右任朱培德葉楚傖蔡元培等、發起明晚在華僑招待所揭闈歡宴大會、

歐亞郵航
並未停飛

(本報八日南京電) 交部訊、歐亞郵航、前因飛機不足分配、且因大雨、故將滬滿線改爲每週來回一次、報載停航說不確、

南京雜電

(本報八日南京電) 扶植新聞事業案、由七部會商辦法、幷推內政部起草、草案已脫稿、即呈政院、

(本報八日南京電) 實業部在冀霈河縣設造紙廠、

(本報八日南京電) 軍參院今日開三次政治會議、決草擬軍事後對地方善後辦法、

太平洋會
名流引退

(本報八日杭州電) 太平洋會議以各地熱烈反對、將派人向杭各界領袖多方疎通、鮮爲所動、楊杏佛馬寅初已表示不參加、李熙謀亦擬辭謝、預料被拉十名流、必相繼辭退、

武漢水勢在續漲中
最低處已達三尺餘
武昌江堤仍未脫險
災民增至二十萬人

(本報漢口電) 漢市積水未退最低處已達三尺、七日又漲二寸、迄雨復作、川襄湘水即將續至、武昌江堤、仍未脫險、人心恐惶、(本報八日漢口電) 徐源泉昨夜往武昌督救荒、五里堤工已竣、今晨始返漢、夏斗寅今晨到防險處工作、(本報八日漢口電) 水七日午後續漲三寸、查漢口災民、迄增至二十二萬、待振者約十五萬人、收容所僅三分之一、武昌入收容所者僅萬餘、統由公私團體日給饅頭兩次、武漢防險處八日令築堤排水工程人漢協盛、限七日起十三日止、堤築成、水排盡、否則須賠償漢水災全部損失、

贛省剿匪增加兵力

(本報八日南昌電) 趙觀濤電、興國殘匪數萬、經各軍圍剿、數日斃匪無數、餘悉成擒、正在繳械、我軍卅二團(四日)午後四時、先攻入興國縣城、

(本報七日太原電) 閻將電此間、擬調商震率部開贛會剿赤匪、

(本報七日長沙電) 新三十二師長陳光中、奉令由瀏陽推進贛境、會剿赤匪、所部均向目的地進駐、陳本人于五日由瀏陽赴醴陵、督部入贛剿匪、

(本報八日南昌電) 黃埔軍校勦赤勇隊、由隊長趙勃然率領、支(四日)日開抵南昌、現該隊奉總司令諭改爲奮勇大隊、仍委趙爲隊長、即日開始組織、以便開赴前方工作云、

(本報八日南昌電) 行營息、蔣總司令及右翼軍陳總司令官、對于此次攻克興國首先入城之部隊、將與重賞、以示獎勵、

(本報八日南昌電) 行營黨政委員會、現擬籌設全省通訊網、劃全省爲九區、內分長途電話與無線電兩種、已經政務設計委員會通過、建設委員長 通令各區分會遵辦、

粵省派銷庫券

(本報八日香港電) 粵財廳以商人購銷軍需券無望、七日派特務隊多名督同商會辦事人出發勸銷、又粵方財政部派祕書二人、向商會借款二十萬、以四庫券抵押、

(本報八日香港電) 粵省府職員聯合向林雲陔請願、㊀請取銷緩發七月份薪水案、㊁請免搭軍券、

(本報八日香港電) 粵府令財部給蔣尊簋治喪費五千元、並擬日內舉行追悼、

北戴河航空開航
昨日起首次航行

(本報八日北平電) 北平至北戴河航空線、已籌備就緒、規定每星期一五上午九時、由北戴河飛平、當日飛返、票價單程七十元、來往百二十元、八日起首次飛往

東鐵再縮減預算
裁員工三百十七名
停開兩路急行客車

(哈爾濱特約通信) 東鐵今歲預算以鐵路營業衰落、幾經理事會核擬、删減至十餘次、直至日前方始決定、全年支付共爲金盧布三千六百萬、並因預算之減少、於八月一日起、實行裁撤各處中俄員工三百十七人、年省支出七十餘萬、三十六棚工廠內火鋸廠、則裁併於貨車廠內、臨時及日薪之華工裁撤七十餘名、哈爾濱客貨車站合併爲一、名爲東鐵中央總站、同時哈爾濱至長春、哈爾濱至滿洲里、兩線之特別急行客車、亦以旅客減少之故、實行停開、改以小票車增掛頭二三等臥車代之、此種減縮、在理事會、一已無可再減、擬暫維現狀、一俟特產登市、有恢復機能時、再行復原、但路局俄局長魯德義、則以理事會核減預算太巨、無法支應、請求追增臨時預算四百萬、全年共爲四千萬、理事會對此尚未開議、下週內或爲此事、由中俄理事開商、以決定之、至此次所發表裁撤員工、除火鋸廠七十名、悉爲華人外、路局所屬各處之三百十七人、內有華人二百四十八名、均係服務於鐵路有年者、被裁各華員以俄局長處辦事欠公允、特聯絡火鋸廠工人、共同向理事會呼籲、請㊀發給卹金全部、㊁應遵照華俄各半協定、裁撤華俄工人、不得單獨多裁華工、㊂各個所住官房在未領得卹金前、准繼續住居、理事會頃已轉飭路局裁擬云、(四日平平)

湘南防務
頗爲鞏固

(本報八日南京電) 李品仙電、遠芳及揚敬各部、先後進犯永州、全州坪石、香翰屏部、亦集中韶關北進、蔣總司令已電令撥防、不主動兵、

(本報八日南昌電) 何鍵支電、桂軍芳部已到全州、即日入永、李品仙部亦向全會師衡寶、文李揚敬部抵坪石、香翰屏部開韶關、

(本報七日長沙電) 衆湘南警備司令陶廣、五日由衡州來省、晉謁何總指揮、面呈湘南防務布置、並請示一切機宜、六日即回衡防、聞陶語人、湘南邊境、現極安謐、防務亦極鞏固、

韜朋蹤跡
迄今下落尚未明
發現屍首說不確

(本埠訊) 英國青年韜朋失蹤一案、駐華英使藍浦生爵士因接奉本國外交部訓令、於上月二十八日赴京與王外長接洽、請查明韜朋下落、如尚未死、即行交出、並懲辦負責人員、現聞蔣總司令已下令澈查此案、務求水落石出云、

(遠東社) 關於英少年韜朋失蹤案、昨日南京電傳外部得滬辦事處電告、謂韜朋屍首已在蘇州發現、記者昨特往訪該處處長楊念祖、叩以此說是否屬實、當據楊氏鄭重負責表示、謂此說絕非事實、一面并請王外長即電南京外部調查此訊、究由何方所發、俾明眞相云、

外辦處來函 逕啓者、本月八日貴報載有南京電外交部接滬辦事處報告失蹤之英僑韜朋屍首在蘇發現一節、閱之不勝訝異、查本處對於此案並未得有任何消息、更無呈部報告事實、用亟函達、請煩迅予更正、以免誤會、並祈刊登於原電欄內、是所至盼、外交部駐滬辦事處啓、

鹽稅庫券
財部公布簡章

(本報八日南京電) 財部公布鹽稅庫券發行、簡章十四條、

本報附刊徵文

本報爲適應社會需要、增加閱者興趣起見、特增加附刊十種、現已發行者計有七種、如「保險」「建築地產」「捲菸」「現代家政」「馬達世界」「電影游藝」「醫藥」等、頗荷社會人士之熱烈歡迎、獎譽備至、本報彌深慶幸、但本報同人之智力有限、而社會潮流之演進無窮、本報不敢以此而自滿、現擬再加改進、以期精益求精、用副閱者愛護之盛意、茲特公開徵求、如蒙各項專家賜稿、尤所歡迎、特訂條例如左、

㊀來稿以適合各刊性質爲主、其文體不論文言語體均可、每篇不得過二千字、如係長篇、不在此限、
㊁如係譯文、請附原文或註明原書名與原作者姓名、
㊂文字須自左至右直行橫寫、勿寫紙之兩面、
㊃稿中能附有照片或插畫(限白紙墨繪)尤佳、各稿與畫片照片等均須蓋章、
㊄關於保險與建築地產之文字、及各項有價值之照片圖畫、最所歡迎、報酬特別從優、
㊅錄用之稿、酬以字數或篇數計值、月終結算、憑章核發、
㊆惠件請明示所附刊名稱、寄本報附刊部、

第威德補腎丸有再造之功力

腎臟虛弱最易致病第威德補腎丸爲補腎聖藥欲得康健之基礎者非服此丸不可按此丸有再造之功力

清血消毒常保青春

徐州大水勢將陷城

黃河故道上游水勢洶湧 小北門決口水已入城

(本報八日徐州電)徐埠七日晨晴半日、午刻突又疾風大雨、傾瀉四五時、平地雨量又增二尺、黃河道上游水勢洶湧、南北馬路大橋已沒、河水漸與岸齊、快活林飯店、水至二層樓、徐城護河堤行將決潰、全徐百萬生命、岌岌有陷城之危、居民日來多向戶部子房各山遷避、食糧飛漲、四鄉災民、已不下百萬、本埠各機關七日申在縣府開緊急會議、討論疏水賑濟問題、

(本報八日徐州電)黃河故道、水勢洶湧、徐城小北門七日晚決口、水向城內灌入、全埠震驚、各機關督率數千民衆星夜搶險、沿家搜集麻包裝土堵塞、

(本報八日徐州電)七日早傾盆大雨、晚稍止、黃河五六處決口、建設局督率千餘民衆分頭搶險、已用三千麻包塡塞、冒雨逃難者極衆、各機關七日開緊急會議決、(一)組水災救濟委員會、(二)由各機關分擔籌款、(三)以米廒契約抵押中國銀行作萬元先發急振、縣府六日出省方報災情、請將急振、咸謂五十年來僅有之奇災、城北關黃河故道大橋、七日晚爲急流沖斷、

(徐州通信)徐州連日以來、大雨滂沱、各處盡成澤國、房屋倒塌壓斃人命者、觸目皆是、自二日下午起、至五日未曾稍停、全城民衆無不叫苦連天、又兼米珠薪貴、吾徐民食多賴土式磨麪、各鄉水勢汪洋、米糧不便運城售賣、以致民食缺乏、而機製麪粉每袋增價一角、一般貧民爭購者、頗爲擁擠、貧苦民衆無工可作、祇得全家老幼坐以待斃、哀號之聲、慘不忍聞、茲將日來大雨水勢情形詳誌如次、(一)二日上午天氣酷熱、濃雲密佈、繼而霹靂交加、大雨如注、竟夜未曾稍停、城廂河道水漲出岸、深處丈餘、城內各街巷積水盈尺、計中山街北段、與徐巷中山樓東西巷、太平街縣府街南巷、傅新園福德街韓家牌坊、中樞街、以東北西北兩隅、水勢尤大、居民宛在水中矣、生命財產、無時不在危險中、西北東北民衆代表譚曉春等百餘人、赤足結隊、分向專府及公安局建設局第一區公所等請願、旋由縣長楊啟建、建設局長朱正學、公安局長喬士劍等、親率各代表赴各該處視察水勢、擬於縣府後先開溝一道、以便積水流通、(二)繁華熱鬧之徐州、一變而成澤國、三日雨仍不止、大街小巷水深三尺餘、幾可行舟、且有室中即可捕魚、東北兩隅黃河水勢暴漲、以北大馬路而論、黃河水漲出岸、已漲至快活林飯店及雲龍舞台牆根、深數尺、靜夜之際、除聞雞犬聲外、即房屋倒塌之聲、經調查城廂各處倒屋者、計百六十餘處、據建設局測量局爲一百卅八公厘、爲空前所未有之大雨、平地水深四英尺三寸、令人聞之生畏、縣府當日奉令調查旱報水災實況、並攝影寄民廳、以憑核辦賑濟、(三)四日上午八時、建設局雨量一百〇七公厘約合英尺三尺、城廂積水有漲無減、第一區公所劉忠信、建設局朱正學、及技術科長王永旗、赴沿城視察、籌商補救方法、以老東門北段文曲溝爲出水要道、立派工人先行挖深、通洩積水、並有東北隅鎮長陳瑞棠等、率民衆二三百人、冒雨沿溝挖通、現擬開六公閘之水門、並擬在燕子樓附近再開一道水溝、方足爲治本辦法、城廂被屋倒斃及傷者五十餘人、四鄉水勢亦鉅、禾苗被淹已達六百餘頃、將來之年未卜可知矣、難民達數萬餘人、均無處可宿、其慘狀殊難忍矣、(四)五日大雨仍源源而降、民衆雖祈天禱神、仍亦無濟於事、據查城內積水原因有三、(甲)東北隅之城河爲流水要道、今多被塡塞、蓄水之處日減、故有雨水、即積聚不流、致釀成水患、(乙)東關外馬號一帶、地勢較高、前有城牆、可以阻陷、故水不能入城、今則師校迤東城牆、既已拆除、即灌入城內、(丙)老東門內文曲溝、南北兩段本深、因寬度多被建房屋塡塞、現已窄淺、故水積不能流通、近日百物昂貴、銅山農會、見水災已成、日昨具帖呈報省方乞賑矣、

康藏糾紛難樂觀

藏方對交涉無誠意 暗中仍在準備軍事

(中央社)成都念七日通訊、康藏糾紛、自唐特派員柯三於本月八日行抵鑪霍以來、迄今多日尙未聞開始交涉消息、有謂爲雙方爭持交涉地點未能決定者、有謂爲藏方無誠意交涉者、據一般人觀察、兩者均爲將來交涉障碍不能順利進行之點、蓋藏方此次進兵內犯、具有決心、現雖停止戰爭、但軍事準備仍暗中進行、而駐瞻化藏兵更屢懷侵犯之意、時向民間騷擾、且認瞻化爲彼方原有管轄地、現雖佔據、不過爲收復舊有、大有不欲歸還之、據此以觀、藏方對於交涉、似無多大誠意、故堅持交涉地點、非甘孜不可、其用意如何、已可想見、但唐特派員爲免中彼奸計、則主張在鑪霍交涉、故自行抵鑪霍後即未前進、現已派劉委員變臣、前赴甘孜與琼讓接洽、并一面卽差赴昌都催噶布倫早日東下、俾可負責談判、因甘孜琼讓非負責代表、若與之交涉事事須請示、徒勞往返、故非約昌都噶布倫見面不能正式開始談判、此時劉委員赴甘孜琼讓晤商乃普通事務、非重要問題也、至噶布倫何時到來須俟昌都回信後、方可得知、將來交涉前途如何、更難逆料、唐特派員處此甚爲焦灼、幷見藏番時思蠢動、尤爲震怒、已令我方駐軍於藏番侵入防線內時、格殺勿論、現我方駐軍由泰寧起至鑪霍止、築有禦工事甚勤、蓋藏番狡詐百出、反覆無常、不能、爲之備也、

湘省府厲行禁烟

籌設省禁烟委員會

(長沙特約通訊)湖南省府何主席與各委員、均主張嚴厲禁烟、以除流毒、已在二十年度行政計劃內、規定厲行禁烟各辦法如下、一督令全省嚴厲禁絕鴉片、二遴選查察各市縣烟禁、三嚴格考查禁烟人員成績、分別獎懲、四籌設省禁烟委員會、五禁種、(一)嚴禁種罌粟、(二)勸令種烟區域、暫行換種各項農作物、嚴令各縣長勸烟苗、六禁運、(一)嚴禁烟土輸入、(二)檢查舟車私運鴉片、(三)嚴令公安機關查明販運烟土商人、嚴令出具永不販運烟土切結、七、禁售、(一)嚴禁製造販賣烟土烟具、幷封閉其營業場所、(二)搜查藏土膏烟具、沒收焚燬、八禁吸、(一)嚴禁開設烟館、供人吸食鴉片、(二)拿獲吸食鴉片之人、限期勒令戒絕烟癮、(三)督促各市縣設立戒烟醫院戒烟所、及人或社團創設戒烟所、(四)取締戒烟藥品、(五)審查各市縣支銷二成戒烟經費用途、(六)實行調驗公務員、(七)籌設公務員調驗所、(八)嚴令水陸公安機關考查烟犯、二齊青、八、二一

蘇省府會議紀

(鎭江快訊)江蘇省政府委員會七日開第四二三次會議、出席委員胡樸安、許葆英、何玉書、孫鴻哲、李明揚、羅良鑑、主席胡樸安、決議案如下、(一)孫鴻哲提議、擬請委派孫啓昌[illegible]青爲江寧縣度量衡檢定所一等檢定員、王宗衞陳瑞華張志英爲二等檢定員、(二)擬請委派江兆銘爲鎭江縣度量衡檢定分所主任檢定員案、(決議)通過、(三)胡樸安提議、查江蘇省國術館因各縣將次第有縣國術館之分設、有視察之必要、擬添設視察一員、又因公牘較繁、擬添設秘書一員、對於經常所算照支、並不增加、並將該館章程第四條略加修正、敬請公決案、(決議)通過、(三)民廳兩廳會呈復、奉令核議籌設江蘇省鎭江縣農村警察訓練所一案、擬具意見、祈鑒核示遵案、(決議)照辦、經費一節、由省庫支絀礙難補助、(四)民政廳呈爲陳研稽查吳淞釣船試辦發給旗照成績未著、徒滋紛擾、擬請停辦情形、祈核遵案、(決議)照准、(五)建設廳呈請轉呈分別任免本廳荐任人員案、(決議)通過、(六)秘書處簽呈各項盜匪案件、請核定案、(決議)分別照准、

閩北會匪

蔓延各縣

閩北之大刀會又以猖獗聞、實爲腹心之患、閩北各縣之發現大刀會、不過一年、其始以替天行道誓滅匪徒符咒禦賊、槍彈不入等語相號召、其後組織擴大、乃漸流而爲匪、爲特種之匪、與駐軍相抗衡、入其會者裝束甚怪、首裹手巾及各種符咒、戰時皆赤膊、執大刀爲武器、身著紅兜肚、並掛有滿裝紙布所製之旗與符、據謂紙符隨時焚化、可使槍彈反射、布符護身、可免殺刦、其紅兜肚則亦其護身之甲冑也、會匪於攻戰時又須遵守該會之三戒、戒雙目側視、戒退縮、戒縱敵、據謂犯此三戒之一者、必遭殺身之禍、以是駐軍作剿、匪輒不顧死活、拼命衝擊、其戰死者則指爲道念不堅、倖而生還、卽招搖鄉曲、謂爲其神有靈、其所爲猶是擧匪之變相也、作延平沙縣等處劉師與處部以該匪乘我軍剿赤之時、搗亂後方、殊堪痛恨、已在設計會剿之中、但延沙有大軍駐紮、會匪尙未敢公然大舉、其在政和方面、則竟聚衆攻城矣、七月二十八日政和縣長連發三電向省府告警、大略謂松政大刀會昨由政南區圍擊、五十兩連、傷亡約二三十人、失槍四五十桿、而土匪數百復由浦城竄擾職轄東區、省政府以政和縣係省警察隊第二大隊劉宗彝部分駐該處、已電令劉宗彝迅即派隊由福安馳援、並電令陸二旅派隊由建甌馳援、至本月一日省政府又接政和縣長周叔霖來電報告、謂晨(二十九)大刀會匪千餘人圍攻縣城、當被兵警擊退、死三十餘人、秩序已恢復云云、在政和之大刀會、雖暫已失敗、而其會匪、蔓延各縣、總爲地方之隱患也、

(福州快訊)閩北之建泰各縣赤匪已他竄、崇安之少數赤匪經鍾旅三路進兵後、赤匪迎戰不利、已於前月二十九日完全退出縣城竄往西北山中、崇安已有[illegible]、在此剿赤聲中之、

大條市價復跌

▲八日倫敦電 今日倫敦銀市復跌、收盤近遠期均十二便士八一二五、比昨日收盤價十二便士八三七五、又縮一二五、

瀋陽雜電

(本報八日瀋陽電)瀋署派副官處交際科長郭爾賓偕祕書二人七日晚赴哈、迎候宋慶齡女士、

(本報八日瀋陽電)遼省黨部內黨員登記已竣事、擬在十公安區各設立區黨部一處、日內卽可成立、

(本報八日瀋陽電)東北各路七月份收入、統計三百三十餘萬、以北甯收入百五十萬爲最多、四洮瀋海等次之、

早備老牌功德水

免得冤枉死

人類的死亡以夏秋兩季爲最多、出者時疫急痧之所以致也、病起倉猝、每[illegible]延醫診治尙有莫及之嘆、所以最妥的方法莫如及早購備(功德水)一旦疫痧臨頭即從容吞服既救目前之急更免枉死之冤

上海四馬路中西大藥房發行

定價 大瓶一元 小瓶一角 經售本藥房暨各藥房欲購從速

高等考試典試委員會榜示

爲榜示事、查本屆高等考試普通行政人員等五種考試之第一第二兩試業已先後完畢、所有試卷經本會次第評閱現已竣事、合將第一第二兩試及格人員分別榜示於后、其第三試擇於本月八日午前八時在本會舉行、仰各按時持入場證來會應試、毋得延誤、切切此佈

計開

一、高等考試普通行政人員考試及格者[illegible]等四十三名 朱雷章 夏鼐欽 方[illegible] 楊冉鵬 張滄源 薛鈞曾 李飛鵬 朱德銓 伍極中 楊登昭 [illegible] 宋懋容 管歐 [illegible] 吳養和 沈[illegible]士 邢履均 曹鍾麟 范師任 劉永生 沈維棟 陳璧光 李如霖 馮維岳 李登俊 [illegible] 周邦道 王萬鍾 夏勝槐 顧良杰 [illegible] 黃問岐 李祥生 黃龍先 張靈翔 周世禹 張志恩 江[illegible] 周邦道等二十四名 [illegible]

一、高等考試財務行政人員考試及格者羅厚安等七名 [illegible]

一、高等考試外交官領事官考試及格者李鐵錚等六名 [illegible]

中華民國二十年八月六日

主考官兼典試委員長戴傳賢

心理爲什麼要建設呢?因爲舊心理是太陳腐了、太漏窄了、太不科學化了、如崇拜洋商一也、有錢私藏引賊招盜二也、隨時揮霍、不事儲蓄、以窮乏委之天命、不能自己創造機會三也、此三種經濟心理之錯誤、須根本推翻、然後可以談建設、

心理建設又應什麼樣?卽儲財於國人所設之儲蓄機關、爲之投資運用、使我國社會經濟得呈繁榮之象、本會爲華商儲蓄機關、如荷同胞們加入、不勝歡迎、

月存 三元 六元 九元 十二元 或十五元 月月有得獎利益 到期還本 兼可分紅

特獎一萬元 頭獎七個 各一千五百元 二三四五獎各七個 小獎一千四百餘個 甲乙種詳章備索

上海中法儲蓄會 廣東路四一號 電話四七八五

上海市出版業工會緊要通告第一零一號

本會中華書局分事務所[illegible]下午四時舉行會員大會、市黨部市政府社會局均派代表出席指導、法律手續已極完備、乃該局資方狡猾無賴、捏詞誑聽、且復援行停業、師十六年摧殘工運之故技、藉以威脅工人、究其用心、無非希圖破壞工會組織、本會除呈請市政府社會局嚴令制裁外、並呼函資方促其覺悟、即日復業、其所有停工期內工資、應由資方完全照給、凡我會員、幸各安心、加緊團結、本會自當盡完全保障之責、此佈

全體會員公鑒

上海市出版業工會中華書局分事務所成立公告

啟者本會中華書局分事務所業經八月七日下午四時舉行會員大會正式成立並當場選舉王濟平梅爾金李飒斌閻順齋楊錦祺徐一帆顧金初等九人爲幹事朱金魁金梅卿金志濤徐本大四人爲候補幹事即由市黨部代表吳家澤同志市社會局代表顧炳元同志監督就職旋舉行首次幹事會議出版業工會代表陳宜人王文華出席指導組織一切事宜即日開始工作除呈報市工會轉呈黨政機關備案外特此公告

市出版業工會中華書局分事務所 二十年八月九日

市出版業工會常年法律顧問 寄鳴時 桂裕大律師

上海市出版業工會世界書局分事務所公告

啟者本會世界書局分事務所業經八月八日上午八時舉行會員大會正式成立並當場選舉張恩根倪光明張文斌洪中華許志傑蘇義使陳宵廷顧杏根等九人爲幹事李濂新奚元甲張筱高奚林渡等四人爲候補幹事即由市黨部代表吳家澤同志市社會局代表顧炳元同志監督就職旋舉行首次幹事會議出版業工會代表陳宜人王文華出席指導組織一切事宜即日開始工作除呈報市工會轉呈黨政機關備案外特此公告

市出版業工會世界書局分事務所 二十年八月九日

上海市教育局 工務局 招標建造市立比德小學校舍

本市現須在辣斐德路亞爾培路西首建造比德小學校舍一所招標承辦各廠商可自即日起親至南市毛家弄口工務局領取圖樣章則及說明書(每份繳費五元)照章投標准於八月十日下午二時在工務局禮堂當衆開標特此通告

財政部統稅署佈告

照得辦理捲菸統稅就廠徵收定有條例章則久經通行遵照所有上海公共租界查緝事宜前已開辦及尚未開辦各菸廠通告在案茲自本年九月一日起凡在上海法租界內遇有發現務件走私漏稅情事即由法工部局向該管法院提起公訴照章辦理仰各該菸商一體知照特此佈告

國立勞動大學通告

本校大學部學生劉凝瑞 林兆麟 陳華 朱祖明 徐大衡 易選甲 王呂信 羅子憤 陳建棠 傅英長 黃秉衡 王承平 周昆田 張宛鈞 孫樹鼎 李金鐘 許粵華 陳常 劉淑儀等二十三人此次因假回籍未及來校登記准於本月二十五日以前邀同在滬有固定職業之殷實保人來校補行登記逾期不再展緩勿得延誤此佈

國立勞動大學通告

本校大學部登記生第二次審查合格者姓名如下 孫凝澄 錢涵 江泰乾 周洪 馮淨仁 楊鈺聲 周崇 陳七偉 顧仲新 陳怡齡 蔡金瑛 彭澤 以上合格生開學時務須於[illegible]帶最近二寸半身相片六張到校註冊以便編定宿舍此佈

杜月笙啓事

鄙人年幼失學至今服務社會深感讀書之必要爰就棉力創辦私立正始中學本年秋季即行招生開課藉表區區興學之意云爾

私立正始中學招生

初中一年級 高中普通科一年級 高中商業科一年級 專收男生 兼收寄宿生 簡章函索即寄

董事長 杜月笙 校長 陳[illegible]

校址 法租界[illegible]路一一六號
報名處 [illegible]
報名 七月念八日至八月十日止
考試日期 八月十二日

懸獎徵文

本會本年徵文共懸兩個題目、每題頭獎二百元、兩個二獎、每獎一百五十元、兩個三獎、每獎一百元、凡中國基督徒皆可應徵、不拘年齡、職業、性別、有志應徵者可向上海圓明園路念三號中華全國基督教協進會接洽、如函索詳章、須附郵票一分。

招商局[illegible]期

江新 快輪 [illegible]准於八月十一日(星期二)[illegible]

德政府高壓反響

利用緊急命令強迫全國報紙 勸選民拒絕星期日投票運動 此項手段現已發生絕大反響

國民新聞社七日柏林電　昨日普魯士政府、忽頒緊急命令、强令全境二百五十家報紙、登載勸選民拒絕投票解散議會之宣言、致令共產黨國權黨及國家社會黨等機關報、被迫在封面顯著地位刊登猛烈攻擊本黨政策之文字、反對黨領袖、莫不異常憤慨、而輿論亦不直普政府假借緊急命令爲黨爭工具之舉動、就今日各方形勢觀察、普政府此舉、實屬弄巧反拙、不僅太喪今後保存內閣之機會、且將不免引起政潮、頃國民黨總裁、已發此電致羅馬、報告總理白魯甯、苟不糾正普政府之憑藉緊急命令、無理干涉選民自由舉動、則該黨將退出聯邦內閣、又發起國民投票之鋼盔退伍軍人會執行委員會、亦電興登堡總統、指斥普政府之高壓不公允行爲、總統覆電、已囑聯邦政府修正限制報紙自由之緊急命令、料興總統干涉後、爲後強制各報發表官廳文告之權、將唯聯邦政府享有之、今此層雖須待總理回國後、方能決定、但聞普政府已有諒解、不再發生前項舉動、至此時各報正忙於推測普政府此舉、對於星期日投票之反響、即平日最擁護普政府之伏錫志報、亦稱普政府不智之甚、恐將自就絕地、民主黨之波森薛報、則謂此舉僅能促成修正緊急命令、若爲投票計、祇益令選民之反對普總理白、反對黨各報、則莫不痛事攻擊政府、並謂星期日投票之勝利、益更有望、國家社會黨某報、估計此舉代價、至少可造成二百萬贊成解散議會票云、

德總理與意相會見

墨索里尼爲白魯甯洗塵 白魯甯則對意表示感謝

國民新聞社七日羅馬電　今日德意間第一次會議、參與者除德意兩國諸執政外、尚有意大利駐德大使、及德國駐意大使等、談話時間共約一小時半、德總理等、離會場後、當局即發表一宣言、謂雙方談話至爲歡洽云、午刻意外相格蘭第設宴款待德國諸賓、同時意大利宣傳部部長達康尼氏、亦設宴款待德各新聞記者、此實使節酬酢中鮮有之事云、午後德總理延見意大利新聞界之代表、白魯甯之對於意大利之表同情於德國、及首相墨索里尼無條件承認胡佛計畫等善意、極表感謝、並謂此次彼與外長寇蒂斯氏之聯袂蒞意、實爲貫徹吉可爾斯會議後、所發生之國際親善政策而來、故極願與意執政當局籌商解決兩國間各項問題、以友愛之精神、合作之毅力、使歐洲能於滿目瘡痍之中、重入康莊坦道、以達建設之目標云、後德總理復延見德記者團、對於此次來意所受之歡迎、表示極端滿意、而尤引首相墨索里尼之能躬親蒞臨車站爲無上榮幸云、下午白魯甯及寇蒂斯等、復驅車同至帝什里別墅、與維德意間之談話、

國民新聞社七日羅馬電　今夕意首相墨索里尼、歡宴德總理白魯甯等於羅馬城內、以最宏偉著稱之愛克塞爾先旅社、此爲德總理到意後第一日之盛會、席間墨索里尼與白魯甯互祝康健、談笑極歡、墨氏於舉杯爲祝德總統康健之後、即致辭表示對於白魯甯之歡迎、因德意二國、在藝術文化方面、關係至爲密切、至政治方面、意大利國府於德國現在處境上之種種困難、俱表同情、並極願盡其援助之力、因德國之處境、其影響不在德國一國、故各國政府皆須有互助合作之決心、始可維持世界之安寧也、墨氏末謂、現在汎歐主義之意大利國家、對於國際間之和協、已致力甚久、而其政策、亦必求其始終貫徹云、墨氏辭畢、白魯甯氏即起立敬祝意皇之康健、並致謝墨首相歡迎之誠意、意大利國家人民對於德國現在之狀況、既能深加顧念、德國全體人民、實至深感荷、惟德國以工業國家之資格、加以臥薪嘗膽之精神、將來必能戰勝一切阻礙、實爲無可疑異之事云、此次宴會所佔時間甚長、中間非正式交換談話亦甚多、迨散席已將午夜、德總理等之歡洽、正如襲在吉安尼斯時也、

國民新聞社八日羅馬電　德總理白魯甯偕外長寇蒂斯、今日上午赴教廷晉見教王、談話甚久、按白氏爲天主教黨領袖、係一熱心教務人物、又據政界消息靈通者稱、此次德執政赴意之行、未必能有所切實協定、其目的全在親自晤面、俾可推成交換意見、釋除誤會、並對於今後國際重要會議、有關意德兩國利益之處、準備相當基礎云、

美人反對賒棉與德

以其不利美國商人

國民新聞社七日華盛頓電　美聯邦農業救濟局長史東、今日聲稱、不能接受德國賒購美棉六十萬包至八十萬包三年後還款提議、其理由未曾表示、對此美國已有對案送交德政府、談判仍在進行中、按上星期美總統會提議賒售美國棉花一百十萬包、小麥一百念五萬噸、本星期德國答覆、擬先購棉花一部份、商妥後、再談小麥、但美人對農業救濟局、將存貨賒售德國之計劃、多不贊成、棉商反對猶甚、故此事恐將在華盛頓引起糾纏、

透路七日華盛頓電　農務局已拒絕德國購買一部份美國剩棉之說、但建議德國可向棉業直接購買、農務局言及財政部以債款供給德國之努力、謂供給債款額超過購棉所需之數、故德國有直接購買之可能云、紐鄂倫斯棉花交易所理事長、並曾電致胡佛總統、聲明農務局將棉花賒賣與外國政府一事、大不利於私人棉商、向來平棉農所可收之棉價、亦將大受影響云、

西班牙喀泰隆問題

喀泰隆要求自治 西政府似擬反對

路透七日瑪德里電　現因此間有反對喀泰隆之空氣、乘機或將引起意外事端、故喀泰隆領袖瑪西亞大佐下星期來此、以要求喀泰隆自治條文呈交國會之舉、業已作罷、教育總長杜明戈、亦喀泰隆人、抽杜宣稱、閣員皆以爲此行殊屬不智、乘喀泰隆問題形勢較前益見轉惡、

比國反對胡佛計劃

不能無條件承認

國民八日柏林電　比報述昨日內閣特別會議情形、聲稱胡佛計劃苟照目前方式、比國未必能批准、並謂閣議已決定重行致牒華盛頓、聲明當初比國同意胡佛計劃時、本附有條件、今後如不能保障比國利益、及將賠償同馬克一款除外、則比國決定不承認此項計劃、

匈國緊急命令

禁止對外放款 出境限帶現銀

國民新聞社八日匈京電　匈牙利政府今日發緊急命令、禁以匈幣或外幣放款國外、與所欠款於外人、又禁運輸本國與外國之鈔票證券及債票出境、僅遇到期利息、始准付匈幣於外人、凡出境者、祇准帶匈幣三百枚、出口商必須照國家銀行所定價格計算外幣交易所、做外幣交易、所有外幣價格、概由匈京銀行定之、違令監禁兩月、罰金八千匈幣、

美國對俄態度緩和

總統及政府反對禁輸俄貨

世界新聞社紐約訊、美政府之對俄態度、已趨緩和、舉其一例、如關於亞姆秃格(蘇俄對美貿易公司)副社長之驅逐問題可見、即該社副社長瑪秃維艾夫早年因購機械器具赴美、後爲亞社之一員、依美國移民法、赴美外來者入美後、未經當局許可、不得轉職、瑪氏亦適用此法律、將決定自動退出、或從事驅逐處分、而與瑪氏有往來之公司反對此處分、該案已提交總統處、總統與勞動農商兩總長相商後、密訓許瑪氏留美、免與對俄貿易、且緩和對於俄人之移民法之適用、除直接奔走宣傳共產主義者外、不使俄人退出、又海關方面慶賞依新稅關法之規定、禁止輸入依於強制勞動之商品、主張於來年元旦後、禁止俄貨全部輸入、對此、總統及政府當局均有反對之意云、

俄波軍備

俄請交換報告

國民新聞社七日莫斯科電　蘇俄人民外交委員李維諾夫、今日致駐波蘭大使、提議蘇波交換軍備實力報告、按李氏此議、殆與國際聯盟準備召集之世界軍縮大會有關、

美國軍械

將運來華

國民新聞社七日華盛頓電　此間頃悉美國務院、已允中國代表容揆之請、准由美國輸出軍械子彈至中國、至軍火數量及運輸情形、尚未發表、

德人可購外幣

前頒限制撤銷

路透七日柏林電　進出口貿易或運輸貨物所需用外幣之限制、現暫取銷、以免合法的對外貿易受非必要之妨礙、但進出口商行將自動的隨目前經濟狀況之需要、酌量限制、尤注意奢侈品之輸入、商家且須隨時報告關于外幣出進之貿易、

蘇俄大購船舶

向德意日交易

世界新聞社莫斯科訊、蘇俄聯邦因進行五年計畫、向德意日三國訂購大宗船舶、該國現在所有船舶僅及三十萬噸、貿易運輸均感困難、五年計畫中規定至一九三三年增至一百二十八萬七千噸、

勞合喬治病愈

路透六日倫敦電　自由黨領袖勞合喬治門患攝護腺症、自剖治後、病勢日減、健康漸步、殊堪滿意、故此後數日醫士不再發表報告病狀之公報、

日本勞動爭議

上半年一千餘件

世界新聞社云、據日本內務省社會局調查、本年上半年之勞動爭議統計、其總件數、計一千〇十九件、爲日本有勞動爭議調查以來之最高紀錄、由種別區別觀之、以反對解雇不付工資及解雇津貼等爲其主要者、其增加之原因、由於金融界不振、益趨深刻、中小產業縮小事業倒產者續出、起業者與勞工俱易引起生活問題、爭議傾向趨於險惡、且件數增加、預測七八九各月爲各國一年間爭議最多之月、本年全年之統計將逾三千件、遙增於上年之二千二百八十九件云、

人造橡皮

蘇俄發明 政府大加獎勵

路透七日莫斯科電　蘇俄中央執行委員會發表文告、謂俄人已解決獲取人造橡皮之難題、除給予列寧十字章外、列比台罕教授獎盧布一萬、技師克勞斯獎盧布五千、以嘉其發明之功云、

美國採油問題

沃州長增收油稅 油商擬法律解決

國民新聞社七日沃克勒荷瑪州電　自沃克勒荷瑪州長墨萊、與大油商宣戰、在礦區施行戒嚴、派兵封閉油井、冀迫其將粗製煤油收購價格、每桶增加一元、藉以嘉惠小油礦主人後、今已第三日、美國及全世界莫不注意此事、目下本州境內油井、已有百分之九十封閉、墨氏曾勸搭克賽州長羅士、對於境內油礦、同樣處置、但迄今尚未得覆、中央政府則宣稱不加干涉、至而墨氏對敵之大油商辛克萊、則于今日聲稱、不欲轉法庭臨時下諭制止軍隊行動、但將訴諸法律、以決墨氏此舉是否合於憲法云、

美國對於外僑入美

將改變向日態度

路透七日華盛頓電　查外僑入境事之鞏寇澳委員會多數報告、對於辦理外僑入境事之當道、頗多責備之詞、謂其在審問外僑時、用不合憲法專橫壓迫之手段、又謂規程之嚴峻實行、及每年備受艱苦者、約一萬五千人之被押解出境、實違反最顯明之人道、一般所抱美國罪惡大都係外僑所爲之觀念、殊不正確、實則生於國外之人民、可切實否認作惡多端之指摘云、

閩侯農村電化之成績

收穫量倍增

福州通訊云、農村電氣化、爲今日富國之要圖、世界各國、皆已行之有效、吾國本稱農產國、而近年以來、天災人禍、相迫而來、農事不振、食米且須仰給於外洋、閩省本爲產米之區、而食米亦須仰給於進口、有識者咸然憂之、爰有農村電化之提倡、行之數年、已經見效、主其事者則爲福州電氣公司、惜風氣尚未大開、資本亦不充裕、更兼各地匪禍蔓滋、無從着手、故僅先就省城之閩侯縣擇地試行、據該公司調查報告、倘使全縣所屬七十餘萬畝之田、均能推廣改良、則五年之內、可望全體竣事、每年食米剩餘、可有四五百萬石、姑以每石十元計之、一縣之中、每年可得四五千萬元之收入、美哉吾土、事在人爲耳、今將該公司最近所出廣告錄後、以備世之熱心改良農事者之參考、

本公司農村電化部、改良農業、本歷來之經驗成績、以所製成早稻改良種子、利用電氣抽水機、爲排水及灌溉之用、並試驗各地土質所宜、配製混合肥料、分佈閩侯縣東南西各地、茲將本年上季所分種地點、及估計收穫數量、開列於左、

(一)鼓山廨院、栽種畝數爲三畝、估收擔數、本地種爲三擔半、改良種爲七擔、(二)螺洲鄉、栽種畝數爲三畝、估收擔數、本地種爲三擔半、改良種爲七擔、(三)科貢鄉、栽種畝數五十六畝、估收擔數、本地種爲二擔、改良種爲七擔、(四)本公司下道試驗場、栽種畝數爲十畝、估收擔數、每畝八擔以上、(五)本公司本地種改良種比較區、栽種畝數本地種改良種各一畝半、估收擔數、本地種爲三擔半、改良種爲七擔、依據上開估收擔數、則改良稻種之收穫、因利用電氣抽水機、混合肥料、現計頭番早稻、每畝均能出穀七擔、較諸土地貧瘠之科貢鄉、頭番只出二擔者、多至三倍半、較諸土地當腴之鼓山螺洲各地每畝至多出三擔乃至三擔半者、亦多至一倍以上、在本公司試驗場、則已在八擔以上、約計旬日內外、即行收割、務望關心農業諸君、前往實地參觀、藉供採用、茲準於改良種子、進行第二番晚稻實地栽種、有欲採用改良種、及抽水機、并混合肥料者、請直接勞駕至新港本公司農村電化部接洽、其對於耕種方法、貧瘠田地、及缺水患水之區、欲有改良者、本公司均當代爲籌劃、盡力指導、以期發達我農村、而盡其天職、至爲厚幸、福州電氣公司謹啟、

外王赴杭

今晚即返京

(本埠消息)外交部長王正廷自抵滬後、即于昨日上午九時赴西摩路宋宅弔唁宋太夫人之喪、十時半許即至楓林橋外部駐滬辦事處接見新任駐日公使蔣作賓及中華道路協會代表等、晤談頗久、至一時許回寓午餐、迨下午四時、復至外辦處依次接見捷克駐華公使費哲爾、上海市長張羣、及波蘭代表魏登濤、參贊郭雷新斯基等、聞魏氏晉謁時、對於中波新約交換使事有所接洽、茲悉王部長現因探視子疾、已定於今晨九時半乘坐滬杭特快車赴杭一行、約於明晚即返滬轉京云、

尚有封面廣告轉入第一張希閱者注意

航空水陸皆屬相宜

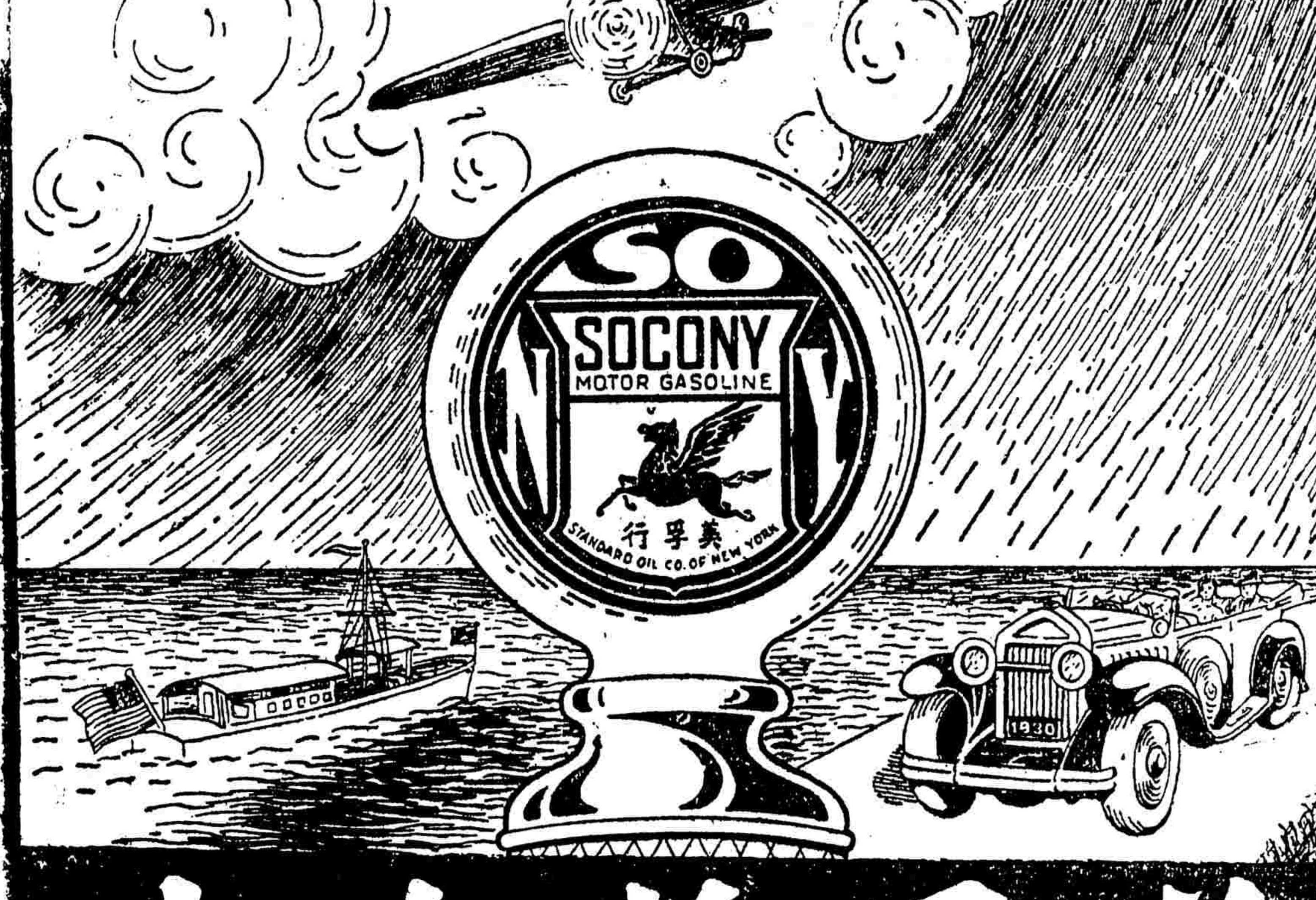

美孚牌汽油

敝行對於美孚牌汽油採用原料提煉及運輸方法無不悉心研究精益求精以達最完美之目的而使顧客十分滿意美孚牌汽油及馬達油品質純粹完全可靠普天之下無不聞名故敝行樂將最高等之出品以供同好

美孚行

中國經濟學社出版

經濟學季刊

第二卷　第二期

營業稅專號

中國目前營業稅問題概觀……李權時
營業稅在稅制上之地位……馬寅初
營業稅的徵收和資本額的計算……潘序倫
從營業稅到營業收益稅應有之準備……壽景偉
日本之營業稅……金國寶
德國之營業稅……馬寅初
浙江之營業稅……王澂瑩
浙江之營業稅……馬寅初
浙江省營業稅籌備之經過……魏頌唐
浙江營業稅之面面觀……王燕煦
營業稅稅率問題……徐懋來
營業稅問題之研究……侯厚培
裁厘後的營業稅問題……馬寅初
會計上之營業稅問題……周貽圖
財政部修正所得稅條例草案要旨……賈士毅
日本六大都市之財政……金國寶

每冊五角　全年四冊連郵二元

商務印書館啓

詞詮

楊樹達編著　是作爲楊氏數十年讀書得間之精品、冶劉氏助字辨略、王氏經傳釋詞、馬氏文通於一爐、而以東西文法比較歸納、重行整理、不少新發明之處。其取材之宏富、分析之精細、尤能突過前修、誠文法書中極有價值之著作。

□二版出書

硬紙面　一冊　一元八角
硬布面　一冊　二元九角

說文通檢　(三版)　二冊　四角五分

校改 國音學生字彙……紙面(二三九版)一冊三角　布面(二九版)一冊六角

國音標準 白話詞典……方賓觀編　(四版)一冊九角

康熙字典 石印本……(三〇版)六冊一元二角

商務印書館

四大特價書展期

展至十月底截止

原定七月底截止　因秋季開學在卽　爲便利學界購備　特價展長三個月

三個月

□嚴譯名著叢刊　八冊　定價十二元　特價九元　郵費四角二分
□中國古今地名大辭典　一冊　定價八元　特價六元　郵費二角一分
□地質礦物學大辭典　一冊　定價八元　特價六元　郵費二角一分
□英漢對照百科名彙　一冊　定價二元五角　特價二元　郵費一角一分

商務印書館謹啓

教育部立案 私立復旦大學 徐家匯附中 大學部 高中部(前預科) 招男女生

一年級新生及各級插班生

(報名日期及手續)大學部暨高中部自八月念一日起至念三日止親至江灣本校報名徐家匯附中自即日起親至徐家匯附中報名時間均於每日上午九時至下午四時報名時須繳最近半身四寸照片二張手續費二元並呈驗文憑及成績單(文憑及成績單上均須粘本人照片並蓋原學校圖章否則無效)(考試及地點)自八月念四日上午九時起大學部高中部在江灣本校徐家匯附中在徐家匯本校(入學須知)函索須附郵票四分大學部暨高中部寄江灣本校招生委員會徐家匯附中寄徐家匯本校逕函不覆

教育局立案 南京青年會中學校及補習學校招生

(一)名額初一四十名初二三十名初三十名高一二十名高二二十名(二)報名八月八日至八月念五日(三)考試八月念五日(四)開學八月二十五日(五)新舊生註册八月二十七八日(六)舊生補考八月二十五日(七)補習學校上課時間下午五時起現設有廣告學文書應用班華文速記班打字班德文日文等班及國英算高初一二三年各級考試註册日期同上(八)索取詳章附郵票四分(九)報名及投考手續詳見章程(十)校址本京府東街(十一)特別通告本校特闢學生宿舍一所可容學生五十名地位寬暢空氣新鮮凡願寄宿者提早報名

市教育局核准 校董會立案 華東中學女子部招生

招科別 初中分普通科幼稚師範科商業專修科高中分普通科師範科商科並附設女子高級小學

報名即日起 章程函索附郵二分

考期八月十日 地點 報名考試均在閘北新民路大統路口本校

(主席校董)王延松(校董)王雲五吳開先周斐成陶百川黃旭初楚傖鄭洪年潘公展陳君毅(校長)馬家振

南洋商業高級中學 女子高級中學 八月十七日招考

注意(一)本校早已在市教育局完成立案手續(二)本校校舍宏偉校地共二十四畝(三)南洋女子高中本屆起經校董會議決仍稱南商女子部

編制 附設初中各級(男)商科各級。銀行科一級(二年畢業)(女)高中各級。初中各級。補習科。鋼琴科。提琴科。打字科。

考期八月十七日下午一時詳章備索

校址北四川路底橫浜橋北天通菴車站對面同濟路

校董 鄭洪年 胡文虎 鄭宏灼 胡庶華 陳光甫 陳林佳 趙晉卿 陳柱尊 孔憲文等

校長吳醒濂 教務長江冷博士

市教育局立案 教育部備案 大同大學招生

(一)大學部文理商(二)中學部高中普通及文理商科初中各班(三)專修科英文數理及測繪

報考者於八月十五日以前攜帶最近四寸半身軟片二張到上海南站路本校填寫報名(或先期函索附件依式填寫)繳驗文憑證書報名費一元考費五元(另繳)八月十七日……

校長曹惠群 章程函索即寄

市教育局立案 教育部備案 上海建國中學招考男女生

(招考年級)初中各級高中普通科各級及師範科二三年級(報名日期)自即日起至考試前一日止向本校報名隨帶報名費一元及二寸半身照片兩張(考試日期及地點)除本校定日期外另於八月念四念五兩日在本校舉行(章程)招生簡章函索附郵票一分即寄(校址)上海閘北天通菴路止園路沈家花園(由北火車站乘公用局五路車直達本校)

主席校董鄭洪年 代理校長葛鈞 招生委員會啟

教育部立案 之江文理學院招男女新生

(一)大學部國文，經濟，政治，教育，哲學，英文，化學，土木工程，生物，物理，等系招考一年級新生，二三年級插班生，(中學部不收女生)(二)中學部高中普通科招考一年級新生，二三年級插班生(三)報名自即日起至八月十二日止(四)考試日期定於八月十三十四兩日分別在上海青年會及本院同時舉行，中英文一覽每種須附郵票三十分，校址，浙江杭州閘口之江大學舊址 招生委員會啟

上海女子中學 八月廿四招考新生

報名二十二日截止 簡章須郵一分 詳章八分

開學八月二十六日 校址上海西門文廟學西街

主席校董林康侯 校長吳子謙

金陵大學招生

院別 文學院(附設國文專修科)理學院(附設醫學預科及工業化學科)及農學院(附設一年級新生及二三年級轉學生)

地點 南京本校

報名時期 自即日起至八月十日止

報名手續 向本校教務處索取報名單(轉學者須另繳明轉學證書)依式填寫按照「金陵大學招生通告」

考期 八月十八日十九日

考試科目 詳「金陵大學招生通告」函索附郵票四分即寄

市教育局立案 私立博文女子學校招生

初級中學 高級小學 初級小學 幼稚班

考期八月十八日 開學八月念五日

各級招收新生及插班生 章程函索即寄

報名八月六號起 校址法租界蒲柏路

市教育局核准設立 滬南第一 幼稚園小學校 招生

本校教授管理均取嚴格主義寄宿生均有保姆照管……有志培植子女者速來報名章程須郵二分 校址上海西門黃家闕路

主席校董林康侯 校長吳子謙啟

上海市立 教育局 校董會案 智仁勇女校招生

教育部立案 金陵女子文理學院 原名金陵女子大學 招生

大學一年級 體育專修科 Trinity School For Girls

資格 高中畢業 報名八月二十日截止 考期八月廿八廿九兩日

本校自創辦以來提高課程中西並重對於體育尤力求完善……凡有志投考者每日上午十時至下午六時在本校辦公室報名校址上海(威海衛路口)西摩路……十號公共汽車第一第九路均直達西摩路口(招考)八月念五日上午十時招考 八月念七日開學 章程函索即寄

上海藝術專科學校招男女生

(學科)繪畫研究科繪畫科藝術教育科音樂科商業藝術科圖案科工藝科新生及插班生

(報名時間)自即日起至九月一日止隨到隨考

(報名處)上海市江灣路本校 校長王道源 校董陳抱一

國民政府命令

茲制定河南省民國二十年善後公債例公布之此令

司法院呈據司法行政部轉據浙江高等法院呈報富陽縣民陳濱前因犯聚賭斂利經三審判決除科主刑外並褫奪公權全部終身該民自刑期執行完畢釋獄後深自悔悟凡屬地方公益之事幾于無役不從服務桑梓熱情尤洽茲據派員查明屬實擬請准予復權以勵來茲等語茲依中華民國訓政時期約法第六十八條之規定宣告將褫奪公權全部終身之陳濱准予復權以昭激勸此令(八日)

運河水勢轉漲

沂水漲一丈餘來勢洶湧 江都災重災民四萬餘人

本報八日清江浦電 河水漫頭閘，沂水又至，來勢更洶，各界請省賑救。

(鎮江通訊)運河自歸海三壩齊開後，水勢漸落，六日碼頭已落一丈八尺七寸九，詎今晨水利局長沈百先接高郵一次來電，謂該處陰雨，玉碼頭長水一寸，存水一丈八尺八寸九，沂水暴漲，文臨隄防仍未可樂觀，現省府賑委員已分頭赴淮寶江各處巡察，至蚌埠水勢六日落六公分，尚存水十九公尺七寸。

(揚州通訊)運河水勢六日跌去九寸，今(七日)江都汎報告江都段十圩所三潴閘誌椿現存水一丈二尺六寸，水勢已定無漲無落，高郵九日電報水誌因上游沂水陡至，故歸海三壩開放後，高郵水見水退，計達一丈四尺一寸，並聞省府特派第一科長錢家驥，於七日過揚赴省報告工務，又訊歸海之新壩南壩開，於四日五日先後啓土過水一節，已誌前報，茲聞水利局頃特電江都陳縣長，大致謂「四日午後，西風猛雨，直撲東堤，情形萬急，遵省府電令，於亥時諭啓新壩，」又謂「據高寶段李所長報稱，南關壩自昨夜西風衝擊，過水劇增滿溢，搶護無效，現除壩之中間存土約十丈及北端存土約二十丈外，餘均漫溢，暢流無異啓放，」此南關壩既後將土過水，運河宣洩，乃愈前加暢，江都北鄉赤岸湖公道橋送濮橋楊獸壩方家巷等處，前因開壩延緩，沿水漲潮漫岸決圩，十數萬田畝，九五千居戶，四萬餘人，咸遭水患，各節日卜因各壩啓後，水已漸退，惟人民流離失所，廬舍蕩然，無存，妻離子散，有家不得歸，此景此情，較水未來時為尤慘，現該區災民，一面打撈水面浮尸，分別收殮，一面推舉代表，四出呼籲乞賑，至要求當局縮放中壩一層，亦無形收回成命，蓋外壩開後，宣洩已暢，水已入跌，加之南關壩，自行過水，天然將壩開放，故無需再開中壩，現目前高郵之中壩入廢，江都之昭關永閉，歸海各壩，可謂盡行開放，雖欲再開中壩，亦不可能矣，惟連日西風時作，邵伯運堤，異常吃緊，邵伯居民有「西風到，河堤倒」之謠，以保福救，惟歸海之車南新三壩啓放後，下河水勢陡增，興化東台，鹽城等縣，沙流橫溢，田禾無望，人民紛向高處遷搬，即興化城內之居民，亦于屋中搭板，防水猛至，人心異常恐慌云云。

鎮水災調查

(鎮江通訊)鎮江縣政府，前日委員至各區，會同區長及財政局委員，調查水災，以便賑濟，茲各委員已將各區災情，詳細調查，呈報縣府，轉呈民政廳請求賑濟，今將各區災況略錄於下，(第一區)該區本屬定業，黃泥各鄉江隄，被水沖毀多處，九里鄉四岸倒塌，缺口二個，每個長約丈餘，農田淹沒者二萬三千一百餘畝，房屋倒塌四十餘間，災民約共一萬二千一百餘人，(第二區)該區東方，高單，洪顧鄉均因地近江岸，水勢洶湧，圩岸潰決，世業洲地勢居低，積水無可宣洩，遂致圩岸完全潰決，農田淹沒二萬零七百餘畝，災民約九千七百餘人，(第三區)農田淹沒一萬九千九百餘畝，災民一萬一千九百餘人，(第四區)該區丹徒鎮，及東石鄉圩岸潰決，農田淹沒一萬三千八百餘畝，災民七千二百餘人，(第五區)該區近臨江隄各鄉，潰壞四處，均有十餘丈，又埤城鄉太平河岸，破壞四處，共有二十餘丈，農田淹沒者共有一千八百餘畝，房屋淹沒者共有十萬，百八十餘間，災民約共四萬六千九百七十八人，死亡三十餘口，(第六區)該區寶堰東後亭八福三鄉，因山洪暴發，河堤崩潰，以致圩岸均被沖毀，農田淹沒共六萬一千二百四十餘畝，災民約共一萬七千一百四十八人，(第七區)該區廣衆中興補生秦安各鄉圩岸，均經破壞，農田淹沒共四萬餘畝，房屋在水中者，約二千間，災民約九千餘口，以上七區，共淹沒農田二十八萬一千二百餘畝，被災之民，共計有十一萬四千餘人，災情之重，實所罕見，不知當局者如何救濟云。

鎮法院 徹究大和輪屍案

查究埋屍地點

(南通通訊)大達公司通揚班大和輪撈獲命屍案，現正由鎮江地方法院依法究追，該院曾函請南通縣法院，調查屍身埋葬地點，縣法院當轉函縣公安局查復，茲聞本埠公安分局長湯瑞荃，因彼時撈屍尸處屬第五區，曾有公安局長派員撈獲，嗣後埋葬地點，無從查究，故本案之進行，又受牽掣，未知如何結束也。

杭鴉片案 移送法院

(杭州通訊)前浙民政廳據報稱，派員在青年路上海華昌油漆廠，杭州分店，查獲販賣大批鴉片，已誌十月十八日本報，嗣於念二日，該廠上海總廠來函否認，謂該廠製造油類，並無毒質，當記者調查，浙民政廳自在該廠分店查獲之物品後，即飭公安局保管，並先後破獲桐油黃岩臨海等處販賣機關，該項毒物，經省衛生試驗所化驗後，確為鴉片代替品，民政廳昨特將案犯黃利楊，李翠鶴，程子卿等三人，連同八大箱搜獲品，發交公安局用汽車押解地方法院，當由刑庭檢察官姜春偵訊後，三犯一併發押嚴辦云。

揚萬福橋渡船出險 溺斃四十餘人

(揚州通訊)江都縣建設局，因東鄉萬福橋，及董石兩橋均倒，建議招商承辦輪渡一節，已誌前報，慈悉於今(七日)午十一時許，由萬福橋開仙竟因湖急水溜，中途出險，淹斃搭客四十餘人，尸體已隨巨而逝，無法打撈，縣府據報後，已令建局妥議善後辦法云。

錫公安局會議紀

(無錫通訊)縣公安局於昨日下午一時，開第十二次局務會議，主席徐局長，討論事項，(一)南方歌劇社，時唱淫詞艷曲，有傷風化，地方咸有煩言，究應如何辦理案，決，經案情娛樂審查會核辦，(二)宣街嘩喧衣服，既礙觀瞻，又妨交通，應如何取締案，決、由各分局所隨時切實取締，(三)難民入境，應如何安為押送案，決、(一)從鄰縣將人境者，一律拒絕，(二)已入境者，一方派警押送，一方通知轉送到達地點，預備遞解，(四)鄉鎮茶館營業執照，應否廢除改為管理執照案，決、照前案，並重訂管理規則，呈縣核准，(五)交通熱鬧處所，稍有汙穢之地，應如何取締案，決，由各分局所切實勸令改建淨，(六)市上飲食物店紗罩，應如何倡用案，決，由各分局所懇切勸導，七民權初步，前經延聘研究專家，應否續行研究案，決，通過，並限九月六日研究終了。

武進縮小自治區

(武進通訊)自治區域，前惑於界限，地方人士，因以對於河流為界之說，建設局長莊君以，頗多爭議，擬將劃分為十，致地廣人衆，難自治不能發展，七日縣政府之劃區會議，根據十八年一月縣政府之劃區會議議決案，仍分為十八區，並組織縮小自治區域委員會，由縣黨部，縣政府，四局十區公所，縣教育會，縣農會農業改良場，數產處共同組織之，

蘇二全會

積極從事籌備

(鎮江通訊)江蘇省第二次全省代表大會，自經省黨整會決定八月十五日舉行，並推定馬委員飲冰為大會秘書長，即積極從事籌備，茲大會秘書處業已組織就緒，先在省黨部開始辦公，至各縣代表報到日期，已由省整委會函令各縣，轉知各代表於十日前報到，大會會場，則定在中山公園講演廳，招待處所，暫定大華飯店，鎮江飯店，及五洲館，第八次全國代表大會，亦定在本月二十日舉行，其招待代表事項，均由大會秘書處辦理，現正積極籌備云。

蘇省會反日會

第一次會議

(鎮江通訊)江蘇省會民衆反日援僑會，於今日上午九時，在縣黨部開第一次會議，討論事項如下，(一)擬訂本會組織規程，就原案修正通過，(二)決議本會成立宣言案，決議通過，(三)發表本會成立宣言，經推定各部負責人，暫借小街口民衆教育館，為本會臨時辦公處，決議自本月十日起開始辦公，……

(續)推定如下，常務委員會委員，縣黨部，婦女會，農會，教育會，商會，省黨部宣傳委員會，檢查部，股員工會，省黨部，社會股長，宣傳部，調查股長鎮江中學，省會商會，情報股長，職業中學，審查股長教育會，紙業公會，南北貨業公會，煤炭業公會，棉紗業公會，股員布業公會，援僑部主任商會，股員醫師公會，股員律師公會，交際股長律師公會，……

通灶地民衆 增重負擔

地方附稅及水利費

(南通通訊)縣政府於七日呈兩淮鹽運使，以灶地負擔過重，淮飭場就灶折項下，每畝帶徵地方附加稅兩元，以濟縣庫愈塌，又灶地帶徵水利費，二年屆滿，際茲東鄉建築閘涵工程，亟待進行之時，應即援案續徵二年，藉資挹注，現縣長於七日呈請財廳，咨請淮署施行，

通江常 聯合保坍

在劉海沙會議

(南通通訊)南通江陰常熟三縣協壩地方，近年坍勢甚烈，業經三縣當局籌議聯合保坍，以保田畝，擬建設護岸工程，通江常建設局長召集各縣民衆代表，於六日在劉海沙區舉行聯席會議，討論籌款及施工計劃，

通區長犯罪入獄

尚有控案數起

(南通通訊)南通縣第四區長張魁被控瀆職案，經縣法院判決監禁四月，上訴後高院維持原判，於六日拘押執行，此外尚有被控案多起，聞將移送監獄執行云。

津浦行車如常

花旗營水已退

(浦口快信)頃據津浦路局秘書語記者，報載津浦路因水，實不確，近日來花旗營一帶水已退，車可按時抵站，惟徐州站長報告，六日徐州狂風大雨，曹村站至徐州站電線，曾被大風吹斷，當夜即派「修復」利國驛鐵橋，並未沖毀，津浦行車如常云云，

列宵號沉輪

不日將招標打撈

(浦口快信)久沉於浦口江邊十號碼頭之俄國列宵號沉輪，津浦路已重新擬定計劃，實行打撈，已呈准鐵部，聞不日即招標打撈云，

吳縣組急賑會

黨政談話會決議

(蘇州通訊)黨政談話會，昨(八日)開第三十四次會議，由縣長主席，討論事項，(一)監察委員提議奉省黨部轉奉中央黨部宣傳部訓令辦理水災振濟案，議決由縣政府，縣黨整會，縣農會，公安局，財政局，太湖水利委員會，組織吳縣水災籌備委員會，(二)三區六分部提議調查會儲會倉，積穀數量，而備荒振，以維民食，議決，移由水災籌後委員會辦理，(三)公安局報告七月份米市，城區各米店售日銷米八百七十九石，日進一萬五千五百六十石，日銷二萬九千五白石，

六合籌辦急賑

成立事務所

(六合通訊)城區各界人士，昨假縣商會內，設立城廂急賑事務所，專為救放城廂內外十三鄉鎮急賑之用，……

武進槍決六匪犯

(武進通訊)清鄉局先後捕解匪犯，謝玉茂，殷慶鼎，蔣桂林，顧天榮，吳生大(又名夜盤生大)等，決元六名，迭次審訊，供證確鑿，判處死刑，呈准省府會議通過，於八日上午六時，綁赴鳳尾墩執行槍決，

紹糧征數大短

縣局則謀救濟法

(紹興通訊)紹興糧賦，因減租影響，年來征數，大為短絀，查十九年份銀米，自開征迄今，一年有餘，總計僅及四成，他如十六七八年份，滯欠舊賦，為數尤復不貲，二十年新糧，雖已開征，亦無起色，財廳因之特派沈尉文來紹，會同縣局，嚴行催繳，已議定救濟方法，會令縣征處主任周德源，於規定一年期內，征起二十年份新糧，九萬五千兩，米一萬二千石，十六至十九各年份舊賦，銀五萬兩，米四千石以上，為最低限度，憑保具結，於催追經費，擬照民國十六年章委員催追辦法，於征起縣地丁項下撥用，

嘉興短簡

本縣此次拆城，北門風雨應餘地，有出租與福音堂之說，衆皆反對，行一部人以為有失國權，表示反對，該局征收三隅營業稅已經開征，宣傳菸酒牌照，已經取消，此後可專辦營業稅，致牌照征收員至每鎮收稅，均未照付，現該員已向局請示辦理，

省委本區營業稅復查委員，近年鍾瑒鋤復查，因手續太奇，引起商人反對，由縣商會設法調解，本縣設立縣倉，現已指定東南路三角形拆城餘地，約計九畝，全數撥用，

上海搬場公司 海上首創第一家 對於搬傢具運行李送嫁粧經驗最富資格最老且搬夫四名尤為熟悉老練 總公司漢口路十號電話六三五九〇 分公司 大世界西首電話一三九三 河南路橋境電話一八七七 東百老滙路電話六一三九四 每小時四元 電租

經濟界

標金市堅而復挫
外匯縮半擋市價抬高四五兩
現赤裝運遂阻價乃急轉直下

昨日（八日）標金稍有波折、起然似萎、輒有二三兩起伏、自晨至午共計七兩另差度、據聞大津等幫所裝運外埠之現金、因被阻擋、當已運回、專售與現貨號家、消息布傳市場、乃但怠愈下游、嗣因匯市站穩、復反上乘、迨後市因值週末停市、

▽開盤跌二兩　昨早開盤即降二兩、爲七百五十二兩（八兩）、至大條及銀價各低八分之一、惟私電跌十六分之九、當即漲爲五十四兩半、乃大德成、恆興元等買進、繼因萬興、元亨、順利、元茂永等售出、即行抑落二兩餘、爲九十二兩二錢、至先令開出巳挂小、時爲五十三兩八錢、復以大德成、金餘、福興永、協興永、日昌等購進、故金價立漲二兩、爲五十五兩八錢、追後突傳現貨不得裝出、人心頓怯、入戶拋售、如元茂永、恆餘、志豐永、萃昌永、及大連幫等是也、至十點半僅爲五十兩、未幾時回上二兩、因元興永、義豐永、元春等來購、爲九十二兩一錢、至十點三刻賣方陡見活動、遂又貶落二兩數錢、至十一點時猝爲四十八兩半、復由永豐、大連幫、源成等買進、重行出關、十一點半爲九十一兩九錢、瞬息間回至五十兩〇六七錢、另戶脫手、繼因當日空頭有所補進、

▽收盤跌一兩　故午刻收盤爲九十一兩八錢、續又減半五十一兩左右、比較前日計回落一兩、（照掛牌）按半日間最大價五十五兩八錢、最小價四十八兩半、計有七兩三錢上落、揭價爲七百九十八兩六錢、計撤四十五兩至九十兩、午收四十七兩、登帳九十八兩至五十一兩、補水九十兩、現貨赤條、因大津大連等幫銷場暫告停頓、乃但回落、僅加十一兩、曾由盈豐恆收進九十兩、又該號售與漢口幫數百兩、又各號檯面上交易求供各殊、統計吳某仍有脫售、廣幫仍處岑寂之境、大連幫共出三千五六百條、共進五六百條、

▲金業交易所

九月份標金上午開盤	七五〇·八〇
又　先令開出	七五三·八〇
又　最大價	七五五·八〇
又　最小價	七四八·五〇
又　午時收盤	七五一·八〇
八月份　下午登帳	七五〇·〇〇
九月份　下午登帳	七五一·〇〇
補水　上午	七五〇·〇〇

▲銀樓飾金（單位元）

銀樓同行足赤金		一〇五·七〇
又	收進	一〇一·五〇
恆孚上足金		一〇六·〇〇
又	收進	一〇一·〇〇
銀樓首飾紋銀		一·五五
又	收進	一·五五
恆孚首飾紋銀		一·七〇
又	收進	一·〇〇
銀樓新同行金飾		一〇四·五〇
又	首飾銀	一·五五

▲證券物品交易所

標金（煉見九七八標準）

	前市	後市
九月期開盤	七五二·二〇	
最高	七五五·六〇	
最低	七四八·八〇	
收盤	七五一·四〇	

外匯市況堅穩
匯豐掛縮半擋
午收與早開同

昨英美印銀市等均又相縮、惟匯豐掛牌、多日未動、始見縮去半擋、計英金一二五、爲一先令二辨士七五、美金二五、計二十九元八七五、日金漲一分半、計一兩六錢五分七五、其餘除香港勿更、仍爲八十兩外、餘者均亦挂縮、半銀行內盤、尙屬平定、未有過於變化、迨午收、與前昨相彷、金業中交易尙屬活動、大致扒結先令、以套出條子、約成交十餘萬鎊、間亦有賣出數百鎊、又美日兩匯、均無相當買賣、下午因遇週六、向例無市云、

▲英匯　內盤半日間、僅計另六二五升縮、上午出價一先令二辨士九三七五至三一辨士、買價三一辨士至〇六二五、收市與早開同、

▲美匯　內盤計一二五升降、上午出價三十元〇六二五至三一二五、買價三一二五至四三七五、

▲東匯　內盤平和之狀、自早市出價一兩六錢三分半、買價一兩六錢三分、嗣後交易岑寂、迫收市與早市無異云、

▲國外電匯

近期大條	十二辨士九三七五
遠期大條	十二辨士九三七五
紐約大條	二角七分五

▲日英匯兌　先令
▲日美匯兌

路透上午		
電通上午近期	賣	
又	買	
又	遠期賣	
又	買	
又	正午近期賣	
又	買	
又	遠期賣	
又	買	

▲日英匯兌　先令

英美匯水	四元八角四分
美英匯水	四元八角
日英匯水	四十九元三角八分
日美匯水	二先令〇四二五
倫滬先令	一先令三辨士

▲匯豐掛牌

倫敦電匯	一先令二辨士
倫敦即期	一先令二辨士
倫敦四月期	一先令二辨士八三五
（以上各合規銀一兩正）	
印度電匯	八十二羅比
法國電匯	七百六十法郎
紐約電匯	二十九元八七五
爪哇電匯	七十四盾
德國電匯	一百二十五馬克
（以上各合規銀一百兩正）	
香港電匯	規銀八十兩
（合香港洋一百元正）	
日本電匯	規銀一百六十五兩五
（合日金一百元正）	
新加坡電匯	規銀一百八十六兩二九

▲銀行買價

倫敦四月信匯	一先令三辨士
倫敦四月押匯	一先令三辨士
倫敦六月信匯	一先令三辨士
（以上各合規銀一兩正）	
法國四月電匯	八百十法郎
紐約四月信匯	三十一元
紐約四月押匯	三十一元
（以上各合規銀一百兩正）	

美銀價縮一二五

紐約來電、美銀價縮一二五、計現貨爲二角七分七五、腳地略見有人賣出、日英回升二分、爲四十九元三角八分、市半、孟買現貨降至二安那、遠期少二安那、計四十三羅比〇八安那云、

週末之匯拆市
依然平定無變更

昨日星期六、銀行收解照例、下……

公債市依然疲弱
各債均續跌數角形勢尙平和
全日成交一千六百六十餘萬

昨（八日）華商證券交易所各債券市況、期市較前日稍旺、前後市會貨兩方人氣、已稍見活潑、而爲價續見低落、進出隨而亦轉暢也、惟現貨交易仍寥寥如前、至昨各債券市價之趨勢、雖債市環象尙無新變化、然以市上賣出交易乃較買進爲旺、各價僅遂益形疲弱、特趨勢依然非常穩定、前後市仍鮮大漲落、均跌數角、查債價之續疲、聞仍爲某方賣出、計期貨合計成交一千六百六十餘萬元、又現貨交易祇一二千元、

券別	期現別	前開	最高	最低	後收	較前日	成交數
整六	八月期	[illegible]	[illegible]	[illegible]	[illegible]	跌	[illegible]
整六	九月期	[illegible]	[illegible]	[illegible]	[illegible]	初開出	[illegible]
關稅	八月期	[illegible]	[illegible]	[illegible]	[illegible]	跌	[illegible]
關稅	九月期	[illegible]	[illegible]	[illegible]	[illegible]	跌	[illegible]
編遣	八月期	[illegible]	[illegible]	[illegible]	[illegible]	跌	[illegible]
編遣	九月期	[illegible]	[illegible]	[illegible]	[illegible]	跌	[illegible]
裁兵	八月期	[illegible]	[illegible]	[illegible]	[illegible]	跌	[illegible]
裁兵	九月期	[illegible]	[illegible]	[illegible]	[illegible]	漲	[illegible]
九關小	現貨	[illegible]	[illegible]	[illegible]	[illegible]	漲	[illegible]
一九關	八月期	[illegible]	[illegible]	[illegible]	[illegible]	跌	[illegible]
一九關	九月期	[illegible]	[illegible]	[illegible]	[illegible]	跌	[illegible]
一九善	八月期	[illegible]	[illegible]	[illegible]	[illegible]	跌	[illegible]
一九善	九月期	[illegible]	[illegible]	[illegible]	[illegible]	跌	[illegible]
二〇捲	現貨	[illegible]	[illegible]	[illegible]	[illegible]	漲	[illegible]
二〇捲	八月期	[illegible]	[illegible]	[illegible]	[illegible]	漲	[illegible]
二〇捲	九月期	[illegible]	[illegible]	[illegible]	[illegible]	跌	[illegible]
二〇關	八月期	[illegible]	[illegible]	[illegible]	[illegible]	跌	[illegible]
二〇關	九月期	[illegible]	[illegible]	[illegible]	[illegible]	跌	[illegible]
九六	八月期	[illegible]	[illegible]	[illegible]	[illegible]	跌	[illegible]
九六	九月期	[illegible]	[illegible]	[illegible]	[illegible]	跌	[illegible]
統稅	八月期	[illegible]	[illegible]	[illegible]	[illegible]	跌	[illegible]
統稅	九月期	[illegible]	[illegible]	[illegible]	[illegible]	跌	[illegible]

▲證券

華商證券

（前市）　現貨開盤　期貨開盤　期貨收盤
一九關稅小票（六七·四）

	期貨開盤
關稅八月期	[illegible]
編遣八月期	[illegible]
又　九月期	[illegible]
裁兵八月期	[illegible]
又　九月期	[illegible]
一九關稅八月期	[illegible]
又　九月期	[illegible]
一九善後八月期	[illegible]
又　九月期	[illegible]
二〇捲烟八月期	[illegible]
又　九月期	[illegible]
二〇關稅八月期	[illegible]
又　九月期	[illegible]
整六八月期	[illegible]
償還八月期	[illegible]
又　九月期	[illegible]
二〇統稅八月期	[illegible]

（後市）　現貨開盤　期貨開盤　期貨收盤
念年捲烟庫券（六五·六〇）

	期貨開盤
關稅八月期	[illegible]
又　九月期	[illegible]
編遣八月期	[illegible]
又　九月期	[illegible]
裁兵八月期	[illegible]
又　九月期	[illegible]
一九關稅八月期	[illegible]
又　九月期	[illegible]
一九善後八月期	[illegible]
又　九月期	[illegible]
二〇捲烟八月期	[illegible]
又　九月期	[illegible]
二〇關稅八月期	[illegible]
又　九月期	[illegible]
整六八月期	[illegible]
又　九月期	[illegible]
償還八月期	[illegible]
又　九月期	[illegible]
二〇統稅八月期	[illegible]
又　九月期	[illegible]

▲銀洋錢市

午停業無交易可紀、茲將市價分誌如下、「洋釐」午市釐價爲七錢二分五釐二毫半、「銀拆」早市七分、午市八分、劃頭加水二四分、「輔幣」江南小洋早市爲六錢四分九釐二毫半、八開小洋早午市同爲六錢四分五釐一毫二忽半、廣東小洋早市一千一百二十四角一分、銅元仍爲三百七十八千文、衣牌價早市二千七百四十文、午市爲二千七百四十文、角坏二百四十四文、貼水二十文、

國別	上午	下午
洋釐	[illegible]	[illegible]
銀拆	[illegible]	[illegible]
江南	[illegible]	[illegible]
廣東	[illegible]	[illegible]
銅元	[illegible]	[illegible]
衣牌	[illegible]	[illegible]
角坏	[illegible]	[illegible]
貼水	[illegible]	[illegible]

標紗花趨勢平穩
災情嚴重現銷清淡無法看好
美棉預測尙無把握亦不能跌

▲人鐘標準　昨日紗市、局勢仍形平定、市場人心、雖鑒於各省災情之重、及出貨去路之淡、仍無看好之力、但以美棉報告未有把握、及標花稍穩、所以賣氣漸懈也、全日買進者計新昌一千五百五十包、賡豐八百包、生泰七百包、頤大九百五十包、大孚五百五十包、賣出者益昶一千九百五十包、瑞大一千七百五十包、和愼五百包、公泰四百五十包、明德四百五十包、各月期價如下、

	最大價	最小價	收盤價	比較	成交數
八月期	一五九、八〇	一五九、二〇	一五九、三〇	大、三〇	一二〇〇
九月期	一五六、八〇	一五六、五〇	一五六、五〇	大、四〇	三六五〇
十月期	一五七、七〇	一五七、三〇	一五七、四〇	大、三〇	五七五〇
十一月期	一五八、三〇	一五七、七〇	一五七、九〇	大、四〇	五八〇〇
十二月期	一五九、〇〇	一五八、六〇	一五八、八〇	大、三〇	六五〇〇
一月期	一五九、三〇	一五八、九〇	一五九、三〇	不動	三三〇〇

▲漢口標準　昨日漢標市況、勢較穩定、緣美棉報告之預測、作一千四百萬包之內、且據私家消息、紐約市面或稍看好、乘之漢口又開、金市亦堅、所以空頭之抵補轉增也、全日買進者、計信誠昌三千八百擔、天隆三千一百擔、賡豐四千九百擔、新孚二千九百擔、泰生康二千二百擔、賣出者計長和三千二百擔、源大二千二百擔、振大二千六百擔、遂餘二千擔、大孚一千六百擔、各月期價如下、

最大價　最小價　收盤價　比較　成交數

八月期	[illegible]		

▲三品紗市

八月期	一三六·九〇	小·四〇
九月期	一三四·四〇	小一·〇〇
十月期	一三一·〇〇	小·六〇
十一月期	一三〇·一〇	小·六〇
十二月期	一二九·六〇	小一·三〇
一月期	一二九·七〇	小·八〇
二月期	一二九·七〇	小·三〇

▲大阪現紗

藍魚牌	一三三·〇〇	大三·〇〇
紅財神牌	一三四·〇〇	平
福島牌	一三三·〇〇	大一·〇〇
三馬牌	一三三·〇〇	大一·〇〇

▲大阪花市

八月期	三五·四〇	小·二〇

美棉市況呆疲

紐約七日電、棉市參差不定、等待下次政府報告、多頭了結、及天氣良好而疲云、

紐約掛牌價

十月期	八、〇一	小〇一
十二月期	八、二四	小〇一
一月期	八、三五	小〇一
三月期	八、五五	小〇一
五月期	八、七二	小〇一
七月期	八、八八	大〇三
現貨	七、九九	平

利物浦棉市

十月期	四、二六	小〇三
十一月期	四、三三	小〇四
一月期	四、三七	小〇四
現貨	四、二九	小一一

孟買棉市疲歇云

亞娜稞	[illegible]	小
正月期平加爾	[illegible]	小
又		
七八月期勃羅去	[illegible]	小
四五月期又	[illegible]	小

美棉又一估計

紐約七日電稱、就各私家之棉產估計、推測八日之政府報告、計生產百分比爲百分之七一、五、收額爲一三九四三〇〇〇包云、

印花又有做開

昨日印棉市況、繼續沉寂、惟印度花則又有成交、到貨只姚花五十包、茲將開出之花價列下、申新紗廠進勃洛去花一〇〇〇包、價三九、〇〇現貨送廠、

現紗客銷㑹淡

昨日現紗市況、益形平靜、客銷寞落已極、全日共做開六百廿九包、內同行交易二百十包、各幫辦去計溫州十包、汕頭十包、內地三百十八包、天津十包、廣東六十包、北幫十包、福建一包、紗價平定、各牌紗價列下、

前市

四二支	水月	[illegible]	二〇	內地
支	寶彝	[illegible]	一〇	溫州
又	人鐘	[illegible]	一〇	汕頭
又	五福	[illegible]	[illegible]	天津
又	單地球	[illegible]	[illegible]	內地
又	牧羊	[illegible]	[illegible]	同行

後市

四二支	命城	[illegible]	一〇	同行
又	日光	[illegible]	[illegible]	內地
又	水月	[illegible]	[illegible]	北幫
十支	日光	[illegible]	[illegible]	內地
六十支	寶塔	[illegible]	[illegible]	廣東
念支	五福	[illegible]	[illegible]	又
又	雙馬	[illegible]	[illegible]	同行
又	仙桃	[illegible]	[illegible]	內地
十支	嘉禾	[illegible]	[illegible]	又
又	紅禾峰	[illegible]	[illegible]	廣東
又	人鐘	[illegible]	[illegible]	又
八支	嘉禾	[illegible]	[illegible]	內地

本埠各堆棧存棉調查週訊

種類	上週	本週	比較增減
陝西花	二一、九一三件	一九、〇三九件	減二、八七三件
美國花	一六、九四〇件	二〇、五四三件	增三、六〇三件
外擔箇	一二、八〇〇件	一三、〇〇〇件	增一〇〇件
印度花	三五、五八九件	四、五九六件	[illegible]
木架花	八八九件	七八四件	減一〇五件
青島花	一、六〇〇件	二、五〇〇件	增九〇〇件
通州花	一、二五〇包	一、〇〇〇包	[illegible]
火機花	四、四五一包	三、九三四包	減五一七包
九江花	七一四包	六五四包	減六〇包
大津花	七二〇件	五二〇件	[illegible]
餘姚花	三、四三〇包	三、八九〇包	[illegible]
黃花	二、三〇〇包	二、三一六包	[illegible]
聖寶花	二、二四九件	一、六四九件	減六〇〇件

八月期	二六、三〇	大、三〇	四一〇〇
十月期	三六、二五	大、二五	三六〇〇
十一月期	三六、二〇	大、三〇	二四七〇〇
十二月期	三六、三〇	大、三〇	二二四〇〇
一月期	三六、一五	大、二五	一六八〇〇

米市步步上昇

▲滬北　昨日河下來源念來號、市上去胃轉淡、北津薄稻價平定、餘貨均無上落、

九月期	二五·一〇	平
十月期	二六·二〇	小·二五
十一月期	二六·五〇	小·一五
一月期	二七·二〇	小·一五
二月期	二七·一五	小·二五

▲白更

永馨廠	十七元六角
金根興	十七元六角
石祖根	十七元五角
楊祖泉	十七元四角
金大興	十七元二角五分
難全生	十七元
陸君如	十六元六角
朱小弟	十六元
王洪坤	十五元七角

▲薄稻

華福記	十六元三角
入豐	十六元

▲早稻

初泰	十五元七角
姚二男	十五元四角

▲羊尖

協泰戶	十五元九角
協記戶	十九元二角
姚二男	十五元

▲廠家

益盛洪盛戶薄稻	十六元
協順本廠戶杜尖	十六元
協順本廠戶早稻	十五元八角
協記益新白更	十六元〇五
協記寶新埠尖	十二元五角
元泰元記戶白更	十六元三角
裕成泰本廠新更	十五元九角
姚裕程恆昌新更	十五元五角
義長盛本廠新更	十五元五角

▲滬南　昨日無船進口、去路不佳、各價加起二四角、

同里白更	十五元六角
北坼白更	十五元九角
平湖白更	十四元八角
陳墓白更	十四元八角
青角薄稻	十五元五角
練塘薄稻	十四元八角
蘇同陰化	十三元六角
蘇同蘆尖	十四元四角
蘇同洋尖	十四元九角

珍眉漲風未已
價開一百八十兩

昨日本埠洋莊茶市、婺源屯溪等路之珍眉綠茶、漲風仍未稍已、蓋埠下路莊來源、所到不過十二三萬箱、各路後幫未裝來滬者、亦不過四五萬箱、洋莊茶數之減折、已爲華洋茶商所洞見、因之近來銷胃廣大、之協和怡和等行、滬意頗爲濃厚、而華商對於存手中之茶、亦復乘機居奇、昨市源北鄉高莊珍眉、已由天祥洋行開出一百八十兩、較前又漲十餘兩、其餘大幫珠茶針眉鳳眉貢熙等貨、亦係一律堅漲云、

豆市趨勢轉疲

昨日豆市趨勢轉疲、大連豆來源復旺、昨日運抵二三十車、而各消不開、常錫等幫、因前滬已充、無意進辦、本街因九江新豆已到、胃亦轉淡、統市僅安兩車、平格豆價四兩七錢、勢屬平疲、安東豆未來、今明有數千包可抵、市勢亦恐帶軟云、

伶俐的張兒答話

張兒年七歲、和一客人走進動物園內、見了許多從未見過的動物、覺得十分快活、後來走到鉄絲籠旁邊、那個客人問他道、這裏是一頭鹿和一頭獐、你可知道那一頭是鹿、那一頭是獐？張兒那裏分辨得出、他想籠內只有這兩種東西、鹿的旁邊必是獐、獐的旁必是鹿、就指着籠對客人道、在鹿旁的那一頭是獐、在獐旁的那一頭是鹿、客人聽了不住的贊賞、稱張兒伶俐、

兜安氏馳名藥膏

此膏世界著名專搽皮病瘡瘍痔瘡頑癬熱疹無名腫毒及諸蟲咬傷等效驗無匹洵外症之無上良藥也倘瘡瘍由於血內濕毒所致者宜內服兜安氏補血清毒葯外搽此膏則收功更速有患者盍試之

索書券
附奉郵票二分請給兜安氏五彩繪圖健身篇（刊有八段錦操法者）一冊寄至下列地址爲荷
姓名
地址
由
據剪下

各埠藥房均有出售
上海江西路七十一號兜安氏西藥公司啓

中南牌

門開開　客人來
人未至　香先來
一定吸着中南牌
聞着氣味也開懷
吸的朋友真快哉

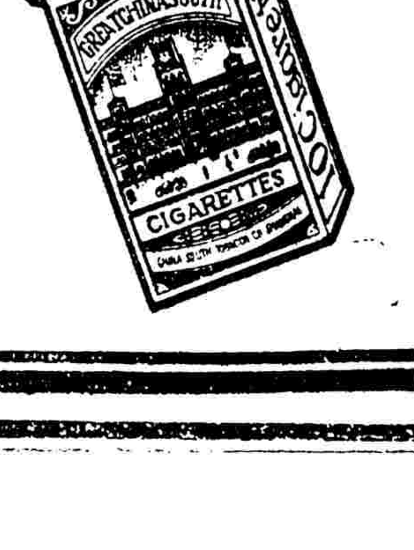

中南烟公司出品

清涼　消暑
果子露
解悶　開懷

值茲夏令、火傘高張、炎威逼人、輒致胸悶懷鬱、神思頹疲、本藥房特製各種果子露、飲之清涼消暑、解悶開懷、茲將特點述下
製法－提煉蒸溜汽水、各種鮮果子汁、
衛生－盛瓶洗滌消毒、汽水完全純潔、
經濟－買一瓶果子露、可供數天飲喝、
價目－大瓶大洋五角、小瓶大洋三角、
上海四馬路　太和藥房發行

華成煙公司出品

生生牌香煙

金鼠牌香煙

芬芳牌香煙

美麗牌香煙

吸國貨捲煙促進愛國思想

乾燥製菸法

沈湘

菸葉每於採收後須加工精製、始可供吸用、若製葉捲菸、則用完全葉片、如製紙捲菸、或切絲、則宜先切絲而後製造、然亦有製成後切絲者、製造之法、第一爲乾燥、其次則醱酵、蓋非經此兩項手續、則不能製成佳葉、乾燥爲起醱酵之因、其作用在促進醱酵、醱酵能發成菸之品質、凡菸葉經此作用、則生色澤香味、此二者相互爲用、不可缺一、乾燥之法、別爲日乾陰乾兩種、日乾法多用日光、陰乾法除使陰乾外、亦須略用日晒、蓋純用陰晾、甚難久藏、設陰乾未透、則葉又易腐壞・若僅用日晒、則色味不佳、故二者宜兼用之、惟所用兩法之程度分配、須酌斟施行、日乾法爲主使葉與莖分開、別爲等次、陰乾法中更有燻乾法火力乾法兩種、美國主用燻乾法、任葉附着於莖、令其乾燥、茲述各法於左、

㈠聯乾法　葉子摘收後、逕入乾燥室中・須掛起、不可堆於地上、致礙醱酵、而損品質、懸掛之法、或以三四葉爲一束用繩或草綑紮、倒掛繩上、或用長繩將葉柄穿在繩上、各葉相距四五寸、使其倒掛、然不拘所用何法、第一須令各葉互相離開、以便流通空氣、若葉接連過密、氣鬱不通、則葉中水分蒸發、必致腐壞・如此聯掛、約經一晝夜、見葉色漸變、則知已近醱酵、即行取出屋外、掛在架上、使受日光、促其乾燥、最初各聯之距離、午前宜稀、午後宜密、以防乾燥過度、若乾燥過速之時晝夜均用席遮、約十餘日後、再移入屋內、使之陰乾、並須將各聯之位置、隨時移換、令各部菸葉、感受之空氣均勻、至葉呈褐色、葉柄硬固、葉質柔韌之時、是即乾透之征、然後從繩將葉取下・而行醱酵・他如中葉、天葉等等之燥乾法、・與此相同、惟最初放、在屋內、中葉需五六日、本葉天葉須七八日、葉始變色、後用日晒・中葉約在二十日左右、再移入屋內、本葉天葉每日只晒五六小時、餘宜用席遮蔽、約經四五日、掛入屋內、使之陰乾醱酵、

㈡幹乾法　用刈收法、將菸之莖葉刈下後、在莖之切口處貫一竹針・屋內橫牽長繩、將釘掛在繩上、令葉晾乾、此時屋內空氣濕度　極須留意、設天氣晴明・日暖風和之時、宜開四面窗戶、俾通空氣、洩其蒸發水分、若陰雨潮濕之際、則宜緊閉窗戶、以防濕氣襲入、如屋內濕度過甚、宜酌用火力、以助乾燥、濕度過少、須略洒以水、使空氣含適度之潤濕、如是約經三十日左右、菸葉即乾、再於夜間露置一二小時、將葉摘下、分別等第、就日晒一二日、然後疊置、令其醱酵・用此法使之乾燥者、醱酵極完全、較諸前法、色香味三者俱優、蓋菸草醱酵之時、起種種化學變化、而所以發出固有色澤香味者、學者多謂由於莖幹及葉中存有二種氧化醱質、以莖幹中含量爲尤多、故幹乾之葉、具有特異香味色澤、較之前法所得、品質優良、惟因用日光較少、乾燥遲緩、製作亦稍難耳、

㈢燻蒸法　此法藉燻烟氣之熱而使乾燥、故一名氣乾法、法將菸葉用聯乾或幹乾法使略乾後、於密燻蒸室內、以稻松樺等薪材、焚烟燻之、烟初宜少、漸次加濃、五六日後、葉即乾燥、而色亦變・隨啓窗戶、使略吸濕氣、又或不待聯法、因稍松樺等木材燃燒之時、烟中含有苦勒阿蘇得油、(Creosoteoil)及木醋等物質・誘起菸葉之化學的變化、燻乾之葉、略有烟臭・故其製成之菸、非有特別嗜好者、多不慣吸・

㈣火力乾燥法　美國主用此法、先用磚或草建一乾燥室、室內分爲三四層、形狀如樓、每層相距約五六尺、四面設有窗戶、其下設灶、連接鐵管、通於屋之四週、管內專引火熱、以供乾燥之用、另用木爲乾燥箱、長五六尺、箱內有竿・平行排列・將烟葉掛在竿上、使其互相離開、每依竿之短長・而酌定所掛葉數、然後通火熱以烘之、此際宜注意濕度之高低、疏通空氣、隨時將竿上之位置上下移換、使葉受同等熱力、而乾燥均勻、如是約經二三日至八九日・掛在下層者、先呈黃色、然後將此下層者移於上層、而以上層者移於中層、順次更換其位置、各竿距離、並宜使疏、不可仍照原距之密、若密則乾燥過速、致損色味、至七八日之時、葉漸變黃或淡褐色、經十五六日後、葉已略乾、惟葉之中脈及較厚部分、尚不甚乾燥、即宜酌開窗戶、將數竿之葉、並爲一竿、密接無掛、曝以日光、約七八日後、則葉之全部皆乾燥矣、然後如法堆積、而行醱酵、用此法時、最初火力切忌過強、且於菸草收穫後、須在十日以後、方可行之、否則仍略規青色、不能全黃、且有斑痕、大害品質、

■中和烟公司門前之全景■

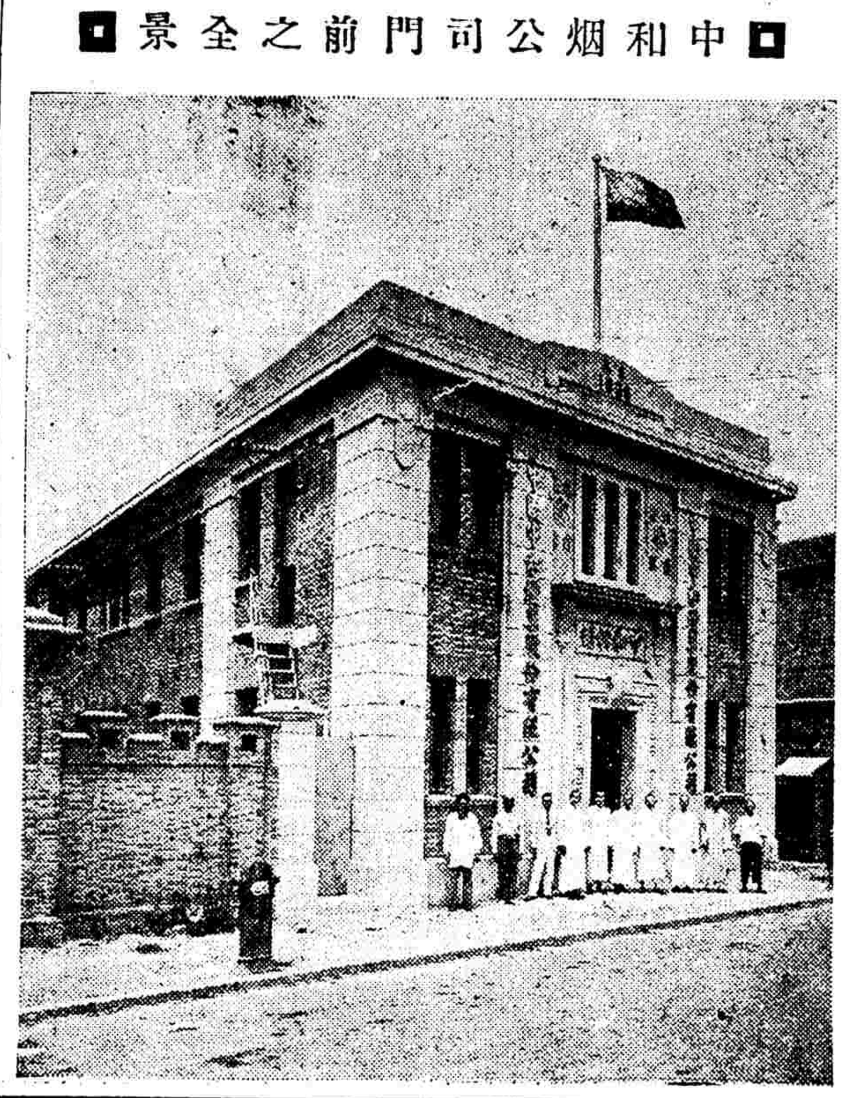

華人烟廠應有之覺悟

（競舟）

紙烟一物、爲社交酬應上最普遍之禮物、自士商以至農工、自洋裝以至短褐、三教九流、林林總總、幾難遇有不吸紙烟者、銷費之廣、實佔消耗品上一重要位置、中國初無自製捲菸、概由外洋輸入、三十年前、每年銷數不過數十萬元、厥後庶民爭相吸食、至光復年間、年達關銀二千七八百萬兩以上、漏巵日大、不可收拾、有心人戚然憂之、始開始籌設烟廠、從事製造、南洋兄弟烟草公司實爲嚆矢、然較之資本雄厚之英美大英等烟公司、猶覺望塵莫及、英美烟公司資本總額達英金二千餘萬鎊、於一九〇二年註冊於英國、在京滬各大埠遍設工廠、技術精良、機械完備、且對於廣告術、尤有研究、獲利之多、令人乍舌、實足爲華商各烟公司之勁敵也、

洎乎今日、華商之烟公司業已風起湧雲、紛紛成立者不下百數十家、而且確能自立門戶、日漸發展、此乃我國實業界之好現象也、惟有一點應請我國烟廠主人注意者、紙烟一物、既係奢侈品而非需要品、故對於原料之採擇、務求其精、捲製之技術、務求其良、對於捲製等等手續、應注意監督、切不可存絲毫苟且之心、致劣品夾入佳品之中、自失信用、夫奢侈品者、自非需要品之比、吸食者均在享樂之心理、並非不吸不可者、若吸戶對於某種紙烟、一吸之後、不生好感、則以後決不再來問津、若其香味果佳、烟絲乾而不濕、吸食時頗感舒適、毫不費力、而價格又極相宜、則未有銷途不暢者、自今紙烟牌號、無慮千百、苟稍不自求振作、則吸戶均將顧而之他、是無異自杜生路也、華商今日出品之紙烟、種類漸多、然欲求其品質確能較勝于外國廠家之出品者、猶不多覯、故廠主必須猛發自省、努力研究其優劣相異之點、自力改良、急起直追、務能深明優勝劣敗之天然趨勢、庶能操勝於商塲、國人愛用國貨之心理、現已較勝於前、然華商廠家、若徒恃此心理而不自振作、則結果未有不仍歸失敗者、蓋國民雖樂用國貨、然誰願以同等價錢之貨、捨其優良者而樂用劣品、即能暫時忍受、終難持久、明乎此理、則欲養成國人愛用國貨之習性、其責任固在華人烟商之自身肩上、其好自爲之、

■總理廠長辦事室之一角與該廠重要職員之全體■

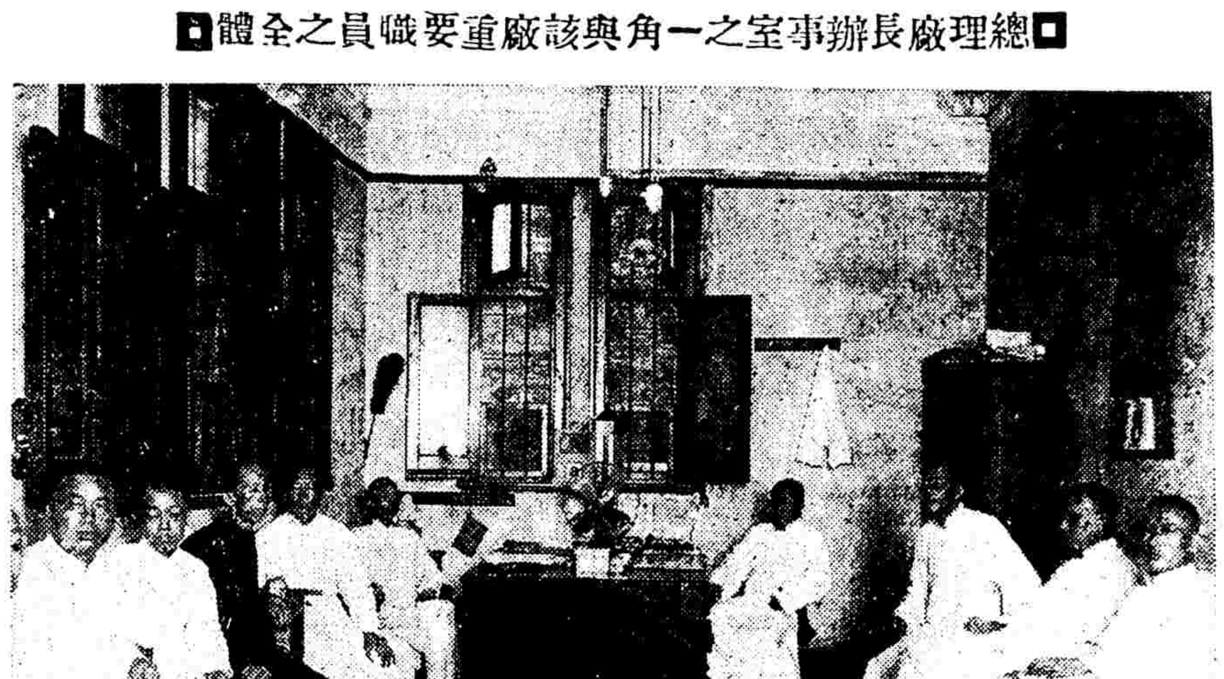

國權牌香煙

空殼一只換本牌香煙二支
空殼念只換特別加重毛巾一条
各煙紙店均可掉換

上海上海煙公司發行
地址小沙渡路二九六號
電話一二五一五號

福爾摩斯香煙

每罐大洋五角

罐內附贈珍貴贈品
計分大紅券 寶藍券 二種
紅券一張換四開法金鎊一枚
藍券一張換福爾摩斯煙三罐
十張換四開法金鎊一枚

中國福新煙公司出品
地址法租界菜市路中 電話一七九六二

金字塔香煙

每包售銅圓廿二枚

先施 新新 麗華等各大公司及各大烟店均有出售

白金龍
極品國貨香煙
十枝庄
廿枝庄
五十枝庄

小聯珠
香煙
每包仍售銅元十枚

各烟紙店均有出售
南洋兄弟煙草公司出品

中和煙草公司之今昔觀（上）

今是

當一千九百念餘年間、國人大夢梢醒、知吾人日常所用之銷耗品、以香烟之値數最鉅、而國內之國貨香烟、出產甚少、大都仰給於外洋、以是每年吾國香烟之進口、言足驚人、利權外溢、殊可痛心、乃羣起醵資設廠自造、一時風起雲湧、烟廠林立、觸目皆是、然都乘一時之意氣與趣、貿然成立、其經驗資金、均不十分充足、以之與根深蒂固經驗資本兩俱充實之外商競爭、其何能勝、故不旋踵烟廠倒閉之事時聞、其能艱苦不移、慘淡經營、卓然持久者、殊不多觀、有之、則其創辦人之經驗智力、必有過人處也、本埠中和烟草公司、爲此業中之佼佼者、創立於一千九百念六年九月、爲滬上甬商邵德銘・翁康甫・曹志清・徐正康・沈延康・俞仲琴・王金槐等諸君醵資創設、初僅設廠於塘山路元吉里之民房內、規範甚小、經諸君之慘淡經營、營業日就發達、所出貨品、頗能受社會上之歡迎、適工部局爲市政上新立規章、不許將民房用作廠房、該廠正擬從事擴充、乃毅然在塘山路附近出資購買六畝餘之地基、建築新廠、集足股本國幣六萬金、從事擴充、推舉邵德銘君爲董事長、翁康甫爲常務董事、曹志清・陳復祺・徐正康等諸君爲董事、沈延康君爲總理、俞仲琴君爲經理、王金槐君爲廠長、於是規模益俱、以俞仲琴等諸君施展其在商界上長袖善舞之技能、還王金槐等諸君對於工廠中優良之經驗才力、潛心於此、歷數年之經營、至今日而卓然成爲華商烟草業中之巨擘、事業在於人爲、固不可得而强求也、

昨日午前、記者偕本刊陸守倫君、之虹口之塘山路第四十號、中和烟公司之製造廠中、參觀該廠之內容、車抵廠時、該廠經理俞仲琴君、廠長王金槐君、已率其廠中辦事員諸君、鵠候以待、蓋時先曾由電話約明也、俞仲琴君身材中等、待人接物、於和藹中而寓强毅之精神、其態度頗活潑可愛、一望而知爲商界中精明幹練之人才、王君則老成持重、頗有成竹在胸者、否則一廠百數十之辦事人員、數百名之男女工人、如何而能指揮如意、使其樂于聽命、其他如徐正康、翁康甫等諸君亦在座、均是商界中有數之人才、記者深幸得此機會而拜識、竊自慶此行之不虛也、寒暄後、即由俞王兩君引道參觀前廠、首至理葉部、各工人正於菸葉堆中、汗流夾背而工作、入此門中、烟味撲鼻、中人欲醉、記者嗜香烟若命、伏案作稿時、尤非此物不可、此時甚覺烟辣之味、不可向邇、反觀正在作工之工友、樂融融然不以此爲苦、殆亦積習所然也、當鵠立理葉部門首看工人作工時、俞王兩君遂與記者談該廠之內容頗詳、

中和公司自創辦迄今、已六易寒暑、初創之際、正中外烟商競爭最劇之時、外商不顧其血本、將烟價降低、以與我華商競爭、華商受此影響、危險之象、一言難盡、本廠當此危急之時、不問其競爭如何劇烈、我行我素、對於廠中出品、力求精美、對於利息方面、不求贏多所餘、而開支方面、則處處節省、所進原料、務求皆精價廉、使貨品不致被外商之競爭而失顧客之歡迎、貨價不致受其低落影響而虧本、故抱此宗旨、不折不撓、卒能維持之於今日、現在各種出品、頗受社會人士之歡迎、故銷數甚佳、近年以來、年有盈餘、前三年中、股東除應得年息八厘之官利外、並可獲一分二厘之紅利、未始非同人努力之結果也云云、談至此、已相偕行至機器間、話聲爲機聲所掩、遂停止談話、而入機房參觀、（未完）

■該廠機器房之全景■

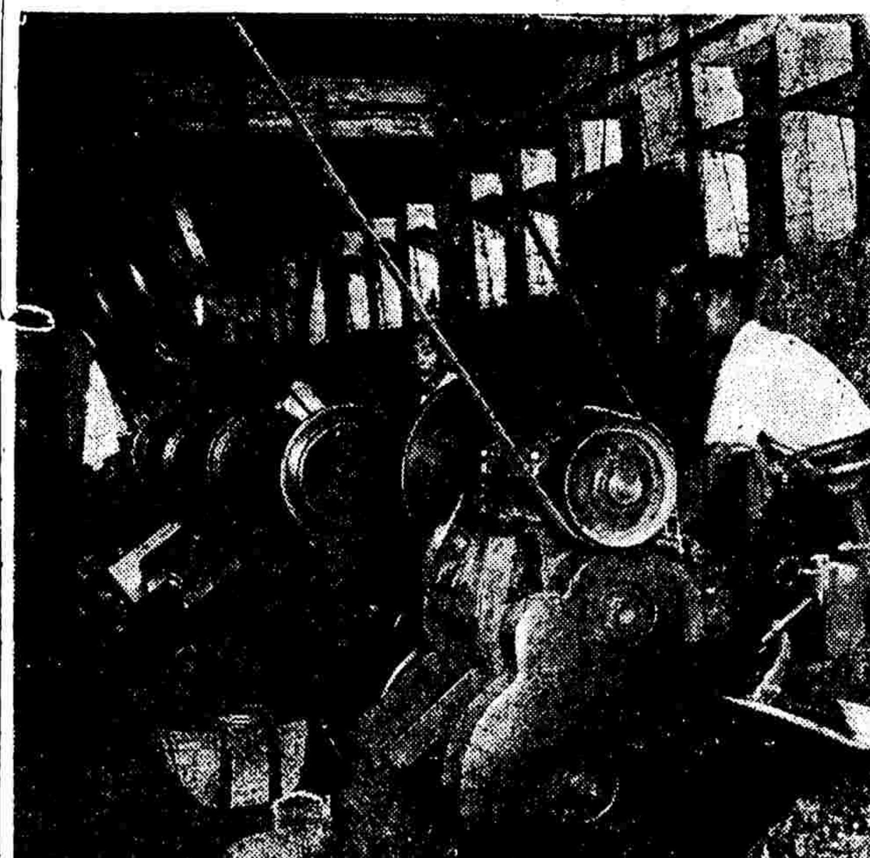

和興又出新烟

商標係採用銀色蛤殼
定名謂銀殼牌香烟

獅聞

通州路和興烟公司、自發行二十支裝時髦牌、十支裝香花牌金貓牌等各種香烟以來、因價廉物美、頗受全國歡迎、尤以時髦牌更爲暢銷、茲聞該公司不日又將發行銀殼牌香烟一種、係十支硬包、純採選上等烟葉、配製精美原料、並由該公司總理姚維熊、以二十餘年捲烟經驗、親自監工督製、是以該烟之色香味三者俱臻上乘、現正趕製、不日即可發行、其商標係採用銀色蛤殼云、

拒絕舶來品爲國家塞漏卮

國內行銷捲煙之總調查

李鼎周

烟草嗜好、最爲普遍、是國人消耗品中之最鉅者、各國徵稅特重、今外人以我國稅輕之故、莫不滿載而來、近且在我國內設廠製造、利權外溢、莫此爲甚、所幸國人現在爲謀塞漏卮、拒絕舶來品捲烟計、國貨烟廠勃興、但年來遭外廠忌遛、勝負難卜、尙希羣策羣力、共挽利權、茲將現在各地捲烟、出品較著之國產與舶來公司名稱香烟牌名及行銷地方、分別列後、藉供愛吸國貨捲烟者之參考、

（甲）國產捲烟

捲烟品名	出產公司	行銷地方
一、白金龍	南洋兄弟烟草公司	上海京滬線杭州皖贛鄂平津等
二、紅金龍	同上	同上
三、小白金龍	同上	上海蘇杭無錫南京等
四、大長城	同上	京滬沿線津浦東三省等
五、小長城	同上	同上
六、大聯珠	同上	長江以北沿黃河北等
七、小聯珠	同上	同上
八、大喜	同上	同上
九、美女	同上	同上
一〇、金馬	同上	同上
一一、鴛鴦	同上	同上
一二、鑽石	同上	同上
一三、飛機	同上	同上
一四、飛艇	同上	同上
一五、愛國	同上	同上
一六、金鐘	同上	同上
一七、寶塔	同上	同上
一八、蝴蝶	同上	同上
一九、美麗	華成烟公司	京滬杭津浦北平三省等
二〇、金鼠	同上	同上
二一、芬芳	同上	同上
二二、生生	同上	同上
二三、大香檳	中國大東烟公司	京滬滬杭沿線南京等
二四、白蘭地	大東南烟公司	同上
二五、北平	中國華東烟公司	京滬沿線華北各地東三省等
二六、寶神	同上	同上
二七、鴻鈞	中和烟公司	同上
二八、石印	華品烟公司	同上
二九、中南	中南烟公司	同上
三〇、金字塔	中國福新烟廠	同上
三一、福爾摩斯	同上	同上
三二、大貓	同上	上海無錫鎮江江北等
三三、京山	大東烟公司	同上
三四、好運道	中國華達烟公司	上海杭州蘇州南京
三五、香花	上海和興烟公司	上海杭州蘇州南京等
三六、時髦	同上	同上
三七、國權	上海烟公司	同上
三八、戰勝	震華烟公司	同上
三九、新至尊	上海福昌烟公司	同上
四〇、金牌（軟木烟頭）	華達烟公司	同上
四一、旗美	中國瑞倫烟公司	同上
四二、愛美	同上	同上
四三、無敵	同上	同上
四四、寶劍	同上	同上
四五、優勝	同上	同上
四六、桃花女	中國永和烟公司	同上
四七、龍美	上海龍飛烟公司	同上
四八、愛神	華東烟公司	上海蘇杭南京等
四九、愛仁	同上	上海蘇錫南京等
五〇、愛神	上海烟公司	同上
五一、金山	東南州公司	同上
五二、小名山	中國崑崙烟公司	同上
五三、成功	中國三興烟公司	同上
五四、鐘山	同上	同上
五五、雙龍	同上	同上

（未完）

紅大喜香煙出世

聯倫

▲喜慶敬客
▲最爲相宜

紅大喜牌香烟、係本埠南洋兄弟烟草公司最新出品、其一切原料、悉選優等並由專門技師、用科學化加工精製、烟絲細嫩、其色金黃、香氣芬芳、其味醇厚、裝璜富麗堂皇、命名十分吉利、且其烟枝上之鋼印、用紅色國文大喜兩字、又精美又堂皇、喜慶等事用以敬客、則相得益彰、對於售價特別便宜、五十支每元三聽、十支每包銅元十四枚、是以發行未幾、已風行全國云、

本刊啓事

今本刊徵求關於菸草之稿件甚殷、如蒙各界賜稿、報酬特別從豐、如以小說一類之文字見惠、亦所歡迎、但須與菸草有關係者方佳、

徵求本刊

如有自第一期至本期止之本刊、願割讓者、請寄至江西路本報編輯部章旦華收、最先寄到者當以其他雜誌奉贈、

白蘭地
香煙
△品質高
△售價廉
注意
每聽烟內附有贈品券
憑券可換贈品！
每元三聽
各烟店均有出售
大東南烟公司出品

克浦登香烟
一元兩聽
名貴贈品
上等烟葉
科學焙製
氣味醇厚
清香甘美

計開贈品種類
赤足金元寶
紋銀元寶
116號六吋柯達快鏡箱
二號白朗尼快鏡箱
男女時式跑鞋大小隨便
永安、先施、新新、大中華、麗華、錫華、及各大烟店、均有出售・
法租界蒲石路華立路三十三號
華比烟公司啓
發行所二馬路跑馬廳平樂里八十九號

中華書局昨日忽停業

○…因勞資間發生糾紛…○

社會局令先復業候核　董事會議決明日開工

中華書局因出版業工會於前(七日)日下午四時開該局分事務所成立大會時、認爲行動違法、當晚緊急通電(已見昨日本報廣告欄)實行於昨日起暫行休業、靜候當局派員履勘、出版業工會、認爲摧殘工運、請求嚴辦、社會局已嚴令制止休業、該局並於昨晚開董事會議、討論辦法、茲將各項情形分誌如左、

○…實業部之復電…○ 中華書局覽、陽電悉、已電飭上海社會局查明、依法妥速辦理矣、特復、實業部庚、

○…資方昨日請願…○ 昨日上午、中華書局總經理陸費伯鴻、編輯所長舒新城、親赴市社會局報告休業經過、並要求派員履勘、由局長潘公展接見、接受要求、同時並派路錫三陳協泰赴市商會要求派員查勘、由委員葉惠鈞陸鳳竹接見、接受要求、下午社會局派朱金濤前往澈查、以便核辦、市商會派葉惠鈞陸鳳竹前往查勘、以便呈報、

○…社會局令復業…○ 社會局昨令中華書局、仍行照常開業云、爲令遵事、據今日本埠各日報載該局廣告、查工會違法行動、應呈明本局、聽候核辦、擅自休業、影響全體職工生計、殊屬不合、合亟令仰遵照、明日務必仍行照常開業、靜候本局核辦、毋得違誤、切切此令、

○…昨日董事會議…○ 中華書局於昨日下午三時、在四馬路總發行所開董事會議、到全體董事陸費伯鴻等、上級職員如編輯所長舒新城、印刷所長陳協恭、副所長王瑾士、總辦事處理事路錫三均列席、當塲議決、星期一起遵令先行開工、靜候當局核辦、

○…同業昨開會議…○ 書業同業公會於昨日下午五時開臨時會議、到陸費伯鴻等二十餘人、討論中華書局休業案、出版業工會、聞已定期召集各工會代表大會、討論對付方法、水電業等工會昨日紛到該工會慰問、

○…市商會之表示…○ 市商會爲中華書局停業事、昨代電實業部暨本市黨政機關云、查中華書局對於出版業工會要求提前放工一小時半之來函、並未加以拒絕、如謂時間匆促、則接到該局復函之後、亦儘可派員向該局負責人員接洽、聲明或全部提前放工、或某部份一部提前放工、均有其正當軌道可循、萬一該局不予容納、該工會亦應依法訴之黨政機關、予以制裁、乃均計不出此、率領多人、忿爲暴行、跡其將大門後門、一概下鎖、禁止出入、是直封鎖工廠、顯干工會法第二十七條第一款之禁令、跡其擅敲放工鐘、押令工人開會之舉動、是事前並未普行徵求入會、意在借此強迫該局全體工人、加入該會、顯干工會法第二十條之禁令、竊以欲謀勞資之融洽、必先恪守國家法令、遇事諒解入手、如果恃其人多勢衆、輒爲軌外之行動、則畛域斷難悉泯、工業亦斷難發達、徒啟奸人煽惑挑撥之門、實爲國家前途暨社會秩序之隱憂、理合據情電呈鈞部局鑒核、俯賜依法制裁、俾該局得受法律上應有之保障、實爲公便、上海市商會叩庚、

○…工會復局方函…○ 出版業工會昨函中華書局總經理云、伯鴻先生大鑒、啓者、頃閱各報封面廣告、發載貴局緊急通電、內容荒謬、其捏詞聳聽、顯有破壞工人加入工會之企圖、以一國內數一數二之文化事業機關、竟亦罔顧法理、不惜出此下策、彌覺惋惜、按此次開會程序、市黨部社會局均派正式代表在塲指導、目睹實情、公共租界政治部、亦派探員李海峯君等到塲、維持秩序、而貴局却無端揚言財產業務員工之生命自由、均已失其保障、是貴局雖欲一手掩天下而不可得矣、敝會於此、雅不願多所置辯、惟對於貴局師十六年停業三月以摧殘工運之故技、實深爲貴局所不取、但敝會維繫勞資情感、始終如一、故不能不進有下列懇切之忠告、所冀貴局能有充分之瞭解、照常復業、則今後雙方福利、正可從長計議、否則萬一因此引起更見嚴重之糾紛、應由貴局負其全責、

○…工會申辯呈文…○ 出版業工會昨呈社會局暨市黨部云、呈爲呈請飭令中華書局剋日復業、以利工運、以維實業事、竊屬會中華書局會員要求、於八月七日下午四時在中華書局總廠召集上海市出版業工會中華書局分事務所成立大會、業經呈報鈞局會核准、並蒙派員指導在案、不意該局總經理陸[illegible]先會正式通知該局總經理、且開會之時接到鈞局代表顧炳元、暨市黨部代表吳寰澤指導、所有一切程序、依民權初步辦理、乃該局資方、竟敢揑造事實、妄稱屬會強迫工人入會、封鎖該局工廠、試問該日有無上項行爲、鈞局會出席代表當有報告可稽、無容屬會申辯、而該局資方擅自停業、師其故智、摧殘工運、敵視屬會會員之舉、事實明彰、無可諱言、伏祈飭令該局剋日復業、並登報更正通電失實、以利工運、而維實業、實爲公便、

○…資方呈社會局…○ 中華書局呈社會局文云、爲呈請分別工會性質、以憑遵辦事、竊八月六日午後三時接上海市出版業工會來函內開(中略)查工會法第二條集合同一企業內各部份、不同職業之工人所組織者、爲產業工會、集合同一職業之工人所組織者、爲職業工會、在過去期間、屬公司內部既有產業的中華書局工會、外面又有職業的裝訂工會彩印工會鉛印工會石印工會等、而店員又入書業公會彩印書同業公會儀器文具公會等、今更益以產業的、又似職業的、出版業工會、令屬公司及工友有無所適從之苦、若將工會法及施行細則細加研究、則中華書局除編輯員店員、四年前組織之職工會、早已依法取銷外、中華書局印刷所工會、爲產業的工會、裝訂業工會等爲職業的工會二者之中、擇一保留、嚴禁二重工會、以免辦法紛岐命令衝突、庶商運工運兩得其所、亦合於工會法之規定究應如何辦理之處伏乞批示祇遵、

○…書業公會通電…○ 南昌蔣總司令南京中央黨部中央政治會議國民政府行政院實業部鈞鑒、據會員中華書局通電報告、(已見昨日本報廣告欄從略)等情、屬會覆查之下、中華書局工廠勤力驟被停止、損失甚大、且該出版業工會蔑視約法刑法工會法、蹂躪人權、摧殘實業、不守使命之範圍此風一開、政府法令、將等弁髦、工商前途、不堪設想、應請澈令究辦、以副總理實業救國之遺命、此事未依法解決以前、出版業工會、如向其他書局有所行動、概不承認 上海市書業同業公會叩、庚・

市政府查究推廣租界之謠傳

決令公安社會兩局會查　俟有報告再定處置辦法

滬西商人要求推廣租界謠傳、經各方一致表示後、滬西正當商民、亦已一致起來否認、惟蒲淞區市委員及公共租界華人納稅會有要求市政當局、加以澈查、以懲奸頑、而明眞相之意、新聲社記者昨特再往市政府探問情形、當據張市長表示、市政府對於此項謠傳、一方因認爲外報常有製造空氣之消息、一方因未明市民方面正式報告、故暫予不理、以覘究竟、現既有蒲淞區市民及納稅會等要求澈查、自當予以辦理、但此事既爲各方所注意、即使市民不要求、市政府職責所在、亦必加以查究、以息煩言、而安人心、茲市政府已決定着社會公安兩局、先行詳細調查、俟調查有着、再行決定處置辦法云、

市執監會電慰前方將士

本市執監委員會鑑於此次剿赤工作、賴蔣總司令決策有方、暨前方將士奮發用命、迭破匪巢、救民水火、滅除赤禍、功在黨國、昨發電慰勞、茲探錄於後、國急、南昌陸海空軍蔣總司令、暨前方將士公鑒、赤匪肆虐、貽禍湘贛、百萬生靈、水深火熱、幸賴鈞座暨忠勇將士、海著遄征、指揮若定、旌旗所指、逆氛奪魄、旬日之間、迭克匪巢、掃穴擒渠、指日可待、捷音所至、全民稱慶、既除惡之能盡、自匪氛之可清、謹此電賀、並致慰勞、中國國民黨上海特別市執監委員會同叩、庚、

陳季良明晨啓行

赴閩洋會操

海軍第一艦隊司令陳季良率艦赴閩洋會操、其艦隊司令部定今晨搬登海容艦、明(十日)日晨即率同秘書陳[illegible]

杜錫珪患病

前海軍上將杜錫珪自考察歸來、息隱滬上、前次海軍部長楊樹莊來滬、以馬尾海軍學校之人主持、徵得杜氏同意、倩其出長該校、詎正擬摒擋赴閩、忽染腹疾、最近復以洩瀉體虧、且年事又高、病勢轉劇、聞連日延聘中西醫士在福履理路寓邸調治、恐最短期間、未能復原赴閩接任云、

旅韓僑胞待援

上海市商會昨接哈爾濱來電云、旅韓華僑、慘遭奇變、死傷遍野、流亡載途、本會等會經醵資派員慰問、歸述慘狀、倍極測然、濟災有心、博施無力、哀此孑遺、永沉浩刦、伏懇迅派專員、携款往救、庶海外僑胞、尙戀祖國、而異邦暴徒、亦息兇燄、謹代請命、乞即垂鑒、哈爾濱市商會自治會東省特別區教育會律師公會濱江商會律師公會叩魚、

兩新法院長明晨宣誓就職

江蘇高等法院第二分院及上海第二特區地方法院、自於本月一日成立後、[illegible]體職員、均未舉行正式就職典禮、茲悉已定於明日上午十時仝全體舉行宣誓就職典禮、除已先電中央及司法行政部屆時派人監誓外、並於昨日上午發出請柬、請本埠各機關各界觀禮、又高等第三特區地方法院書記官長作禮、第二分院書記官長唐仁濬記官長薛命芳、及其他書記官等、爲籌備就職事宜、特於昨日下午四時、開會討論籌備手續、聞已決定舉行、

澳飛機離滬

今晨飛往日本

澳大利飛行家吉齊司達、前日由台灣淡水乘駕單翼機來滬、擬即乘坐原機飛往日本各情、已誌昨報、茲悉吉氏以此次乘該機出發以來、所經航路甚長、機件不免稍有損傷、故到滬後加以修理、改於九日(即今日)午前由滬出發飛往日本、

要人之行踪

▲國府參軍長賀耀祖、因有要公、昨晨由京抵滬、
▲海次陳紹寬、外次李錦綸、均於昨晚乘京滬夜快車晉京、
▲賑災會委員長許世英、日前來滬籌募賑款、現已公畢、定今日乘坐夜快車晉京、

兩路裁撤冗員

國府鐵道部、咋訓令京滬滬杭甬兩路管理局長郭承恩、令將兩路冗員從事裁撤、以節公帑、聞郭氏奉令後、擬即調查兩路現有服務人員、如無切實工作者、當遵令予以裁撤云、

水災急賑會第一次常務會議

推定各組主任

上海籌募各省水災急振會常務委員會、於昨日在仁濟善堂開第一次常務會議、許世英主席、茲將議決各案錄後、▲議決各案 (一)常駐常委公推虞洽卿王一亭黃涵之擔任、(二)本會付款應由常駐常委黃涵之簽字爲憑、(三)大會所交章程應加審查、通過、推許世英委員、(四)推屈君文六爲幹事長、(五)推定各組主任幹事、(六)議定成立大會所認款項以八月十日起十五日止爲交付期間、收款銀行除上海中國交通金城各銀行外、再加中央銀行、(七)議定各組幹事由主任幹事推荐、提交常務委員會通過聘用、▲推定主任 總務科主任命觀甫、黃伯度、設計組主任許世英、王曉籟、鄔志豪、張嘯林、杜月笙、財務組主任張公權、吳蘊齋、姜渭卿、宣傳組史量才、汪伯奇、余大雄、陳彬龢、馬蔭良、任矜蘋、孫潤身、(尙希報界推舉)放賑組主任張之江、屈文六、審查組聞蘭亭、李晉

越界馬路管轄權

暫時仍由工部局維持　詳細辦法現在談判中

本埠公共租界工部局越界所建之馬路不下四十五英里、咋據工部局秘書長費信惇與大陸報記者之談話稱、市政府已允各路暫時仍由工部局維持但未定限期現正進行談判以期確定詳細辦法按關於越界築路之管轄權問題、前曾由市政府與工部局各派委員三人、談判、工部局方面之委員、雖未發表、但聞此次辦法大抵係由市政府工務局長與工部局工務處長從中商洽費信惇氏亦曾參[illegible]

婦女救濟會昨開成立大會

另定日期選舉

本市婦女救濟會、於昨日下午三時假座小西門少年宣講團舉行成立大會、行禮如儀後、當由主席林克聰致開會辭、黃孝英報告籌備經過、後由市黨部市政府等各機關指導、最後由唐乃炘女士致答辭、昨日大會程序、本擬產生大會人選、後以時間不及、故決定於日內先選舉各分區幹事、而後再定期召集大會、重行選舉云、

吳淞營業稅征收辦法決定

由分事務所代收　營繳市商會轉解

本市市商會吳淞分事務所昨召集淞埠各業領袖開臨時會議、洽商營業稅征收辦法、到張玉墀朱尙伊董際卿沈亦球等二十餘人、由事務所主任孫鳴岐主席、議決辦法如下、(甲)淞埠各業應繳之營業稅、由市商會吳淞分事務所代收、營繳市商會核轉、(乙)組織設計委員會、由市商會聘任淞地各業領袖爲委員以利進行、議畢散會、

世界書局職工要求改良待遇

提出條件十三條

本市出版業工會世界書局分事務所、於昨日上午八時在大連灣路世界書局總廠舉行會員大會、公推倪光明張思根張文斌翟谷蓀洪中華五人爲主席團、行禮如儀、主席報告開會宗旨、繼由黨政機關代表致訓詞、(詞長從略)當選出倪光明張思根張文斌顧杏根許志傑義俠洪中華翟谷蓀陳彥廷等九人爲幹事、李濟新奚林渡張俊濤奚元申爲候補幹事、當塲宣誓就職、旋即提出要求資方改良待遇條件十三條、經大會通過、摘要如下、

▲要求改良待遇條件 第一條、公司應承認上海市出版業工會、有代表世界書局分事務所所屬會員之權、並須按月補助分事務所事業費每月四百元、第二條、加薪、(甲)目下工資在低標準爲二十五元以下加十元、(加後如仍不足二十五元者須補足二十五元)念六元至三十元加九元、三十一元至三十五元加八元、三十六元至四十元加六元、四十一元以上一律加五元、男女工一律、(乙)每年終加薪、應以上海總公司全體職工總平均月薪額、爲生活物價、增進率爲每人書加工資之標準、如遇不足額數之奇零數時、則以獎足元數爲單位、例如公司全體職工總平均月薪額爲三十元、十九年生活物價指數假定爲一一〇分、二十年一月假起、每人每月得普加工資三元、餘類推、甲乙兩項加薪、件工包工比例照加、第四條、工作時間、印刷所發行所至多每日八小時、星期加班、夜工加班、概以二小時爲半工、四小時爲一工、[illegible]每日加班、最多不得超過四小時、每星期加班最多不得超過四天、第九條、升工每月一律三天、件工包工比例照給、第十一條、年終發給雙俸、件工包工一律辦理、第十三條、公司每年結帳、將總盈餘先提公積金十分之一、再提股息五厘、其餘以十分之五爲職工花紅、十分之五爲股東紅利、

縣農場長應出席縣政會議

上海縣農場主任前於縣府之縣政會議及黨政談話會、向不出席、現縣農場改爲農業改良場、現縣政府接奉農礦廳訓令、嗣後農塲長應出席上項會議、俾農業上得隨時提出討論、縣府已轉令該塲長知照、

反日會警告奸商

如再私運定予嚴厲制裁　商會勸華紗勿乘機抬價

此次鮮民排華事發生後、國人愈形醒覺、組織之反日援僑委員會、工作亦不似往昔、但一部分奸商仍有私運日貨乘機抬價情事、茲將該會昨日警告各商及保管科會議等情分誌於左、

勿私運日貨 該會昨致函警告信昌隆、新昌源、怡和源、太古郵、復和、大川通、暉記、日淸滙等報關行、及鴻大祥、豫康祥南東洋海味行云、逕啓者、茲據查明該號有私運日貨、精圖漁利等情、查此次日人慘殺華僑、凡有血氣、莫不痛恨、本市各界、妥有對日經濟絕交之熱烈運動、以不合作之精神作誓死之奮鬥、乃該號竟敢違背公意、私運日貨、不特甘爲破壞反日運動之戎首、抑且自置爲全國國民之公敵、茲經本會第六次常務委員會議議決、嚴予警告、嗣後倘再查有陽奉陰違等情、則公意所在、自當以嚴厲之辦法制裁之、幸其三思、

禁華紗抬價 市商會函華商紗廠聯合會云、逕啓者、本月七日、接江陰縣商會函稱、案准敝縣廠布同業公會函開、吾邑染織一業、向恃上海日紗廠供原料、此次抵貨運動、對於上項棉紗、若無辦法、則國內染織工業、因有失業之虞、而上海華商紗廠、利用時機、每紗一件、竟增價格至三四十兩、縱維國人受日本帝國主義者之淩侮壓迫、全國一心、含悲忍痛、咸抱絕大犧牲、作抵貨運動、而華商各紗廠、漠視公事理、豈得謂平、相應具函請核轉上海市商會反日援僑會、制止華商紗廠、乘機抬價、所有各牌棉紗、仍照抵貨運動以前價格出售、華商紗廠、庶能自明心跡、不勝企盼之至等由、准此、查抵貨運動、自應全國一致、乃華商各紗廠乘機高抬紗價、實於國內工業、極有關碍、准函前由、除分函外、相應據情函達、卽希貴會察照、迅予糾正、以整市風、而維工業等語到會、查此次對日經濟絕交、正華紗暢銷之機、卽爲本身營業起見、照未抵制前平價出售、其利益已屬可觀、如再乘機抬價、則如各處染織業、均將蒙重大之犧牲、實非顧全公益辦法、准函前由、相應函請貴會切勸各會員紗廠、仍照未抵制前價格出售、俾維織業、實級公誼云、

海軍飛機材料

海關仍扣留未放

海關扣留海軍飛機製造處材料、雖持國府軍用護照前往具領、海關仍以未奉財部命令拒絕、因此昨日記者趨謁海次陳紹寬氏、據談、此事全出誤會、所留材料、即最近在建造之兩新飛機所用、一切情狀、毒非如報載之嚴重、更無致電財部交涉必要、其材料係另星機件、估價無幾、諒再一度接洽、即可領取云云、

科發痧藥水

風行全球六十餘年

AMERICAN DRUG COMPANY SHANGHAI KOFA 科發藥房

認明商標庶不致悞

居家旅行不可不備

此藥水經德國名醫悉心研究再加本藥廠精選上等材料憑六十餘年之經驗製成此藥水早蒙各界贊許專治霍亂吐瀉瘧螺抽筋絞腸肚痛中暑昏迷四肢氷冷一切危險時疫等症服之奏效如神孕婦不忌

各埠大藥房均有代售

總發行上海南京路科發藥廠

●鴻鈞出世 ●萬衆低頭

鴻鈞老祖是最長壽的神仙
鴻鈞香煙是最精良的國貨

「古代神話」鴻鈞老祖

是有史以來的第一個長壽的人據說沒有世界以前他已經生着了所以後代有「先有鴻鈞後有天」的一句話。鴻鈞老祖是怎樣一個人物。渺不可考現在中和煙公司有一種

鴻鈞牌香煙

氣味芬芳煙絲黃嫩日常吸之于身心很多裨益。自然健康可致長壽有望了。

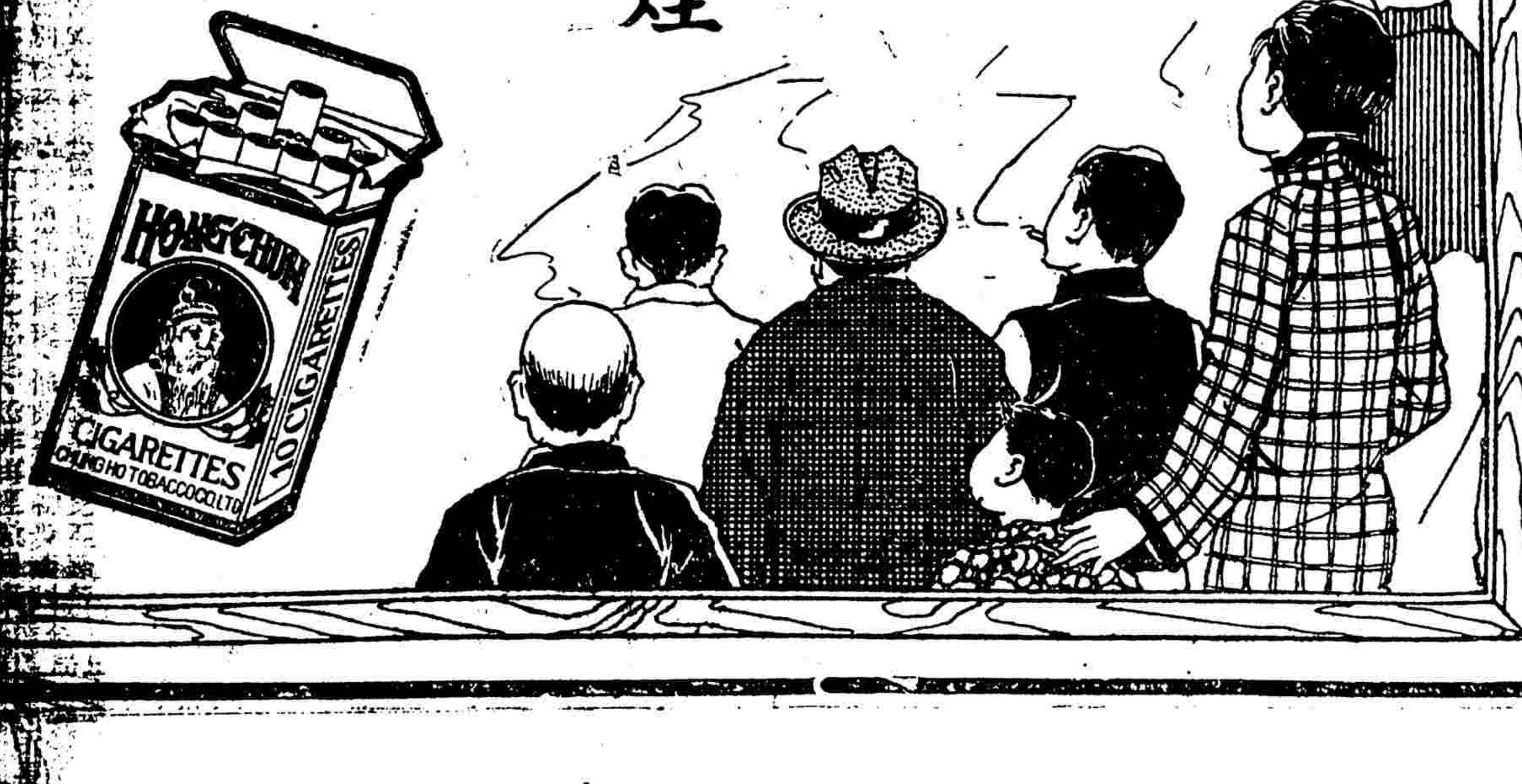

中和煙公司新出品

綁票案經同黨指實

綁架陳士範李惠卿之始末
由已判處死刑之綁匪作證
法院隔別審問但梁仍否認

華探目梁成玉

總巡捕房稽查處二號華探目山東人梁成玉、前因對於持械搶刼方連生依洋五萬元之嗎啡案、涉有嫌疑、被捕房起訴、初審判決梁宣告無罪、捕房不服判決、由汝葆彝律師列舉理由、提起上訴、現正在上訴審理中、但梁近被獲犯陸阿根方連生等指爲綁票案中之共同犯、緣陸方兩人、於去年十二月十九號晚九時三十五分、在福州路平望街福興園菜館門首、綁架營造廠主陳士範、及本年二月八號上午一時半、綁架李惠卿、

勒贖巨欵

等情兩案、陸先被獲、訊明判決處死刑、至方連生則因此次控告梁成玉搶刼嗎啡被捕、訊判方處無期徒刑、在庭訊時、陸方兩犯均供明梁成玉對於以上兩綁案、皆屬實施同謀、故由總巡捕房將梁轉送虹口捕房、由承辦探長魏金福毛伊文等將梁解送第一特區法院刑一庭質訊、各情已誌本報、昨午後續訊、蕭推事偕檢察官李英特開刑一庭續訊、捕房方面由律師厲志山代表起訴、被告梁成玉則延葉袁兩律師出庭辯護、首由厲律師聲明今日捕房已從西牢內將被告之同黨陸方兩人提出帶案、懇請訊問、遂由蕭推事諭令隔別研訊、先據陸阿根供稱、二十二歲、揚州人、住法界廿司東路、蕭推事乃向陸宣稱、爾所犯綁票、已判處死刑、今日傳爾作證、須憑良心說話、遂詰陸去年綁架陳士範時、

共有幾人

陸稱有老張譚全生王先生(即被告梁成玉)方連生、尙有看守肉票之王松源顧振一等數人、我在餘慶里燕子窠、由譚全生介紹與老張相識、據老張言、彼有友人王先生、昔在虹口烟土公司辦事、且有軍械、着我同往綁票、翌日仍在原處商議、梁成玉老張譚姓及我等均在、老張囑我先去租房子、我因無欵、由梁將鈔洋一百五十元交張、轉交與我、遂租就法租界拉都路之房屋、決議下星期動手、屆時由老張開就六馬路亞東旅館大小房間兩間、樓下之小房間爲

藏票之用

樓上之大房間、則作爲會議及置放軍火處所、當時由老張及梁譚三人出外、未幾復返、携來手槍三支、盒子砲一桿、方連生與王松源各取手槍一支、我持盒子砲、尙有一支手槍、非張即梁所帶、於是晚九時、同抵平望街、方與我站在榮陽里口、胡阿龍與王任福興園附近、譚在六馬路口、梁在神州旅社後門首、越三刻鐘、陳士範由榮陽里步出弄口、登自備之汽車、由王胡二人由東面上車、我與方從西面上車、譚梁張均鵠立路旁、即向六馬路轉入法租界拉都路停車、將陳藏匿、越一日、因看票之二人得陳洋五千元、故私自釋放、被梁得悉、向我詰責、謂此票可得

十五萬元

之贖價、爲何私自放去、我稱此事係看票者所放、不干我事、幷由老張從中解勸、始寢其事、嗣梁等幷稱、尙有一地皮大王、(即協隆地產公司主查允芳)、須加綁架、可有贖價二十萬元、你們如作事穩健、屆時當來委託、後若萇誤將李惠卿綁來、在未綁前、先在太平洋旅館開房間、但此事我未同往、由老張與方連生等同爲、事後李以二千元贖出、張得四百五十元、內以五十元給梁成玉、作爲

通風費用

房租二百元、我得一百五十元云云、繼據方連生投案供述一過、其供詞與陸相符、亦指被告梁成玉爲共同犯、又據見證婦人戴屈氏偕其十三歲女兒戴文炳投稱、家住大沽路新馬安里八百十六號門牌、有餘屋出租、去年陰歷七月間有張姓夫婦兩人到來租借亭子間、

自稱包探

梁成玉之夥、月租七元、至本年三月間張忽稱有要事、須往漢口、遂於當日出外、一去不回、房租未付、傢具亦未搬去、惟於去年十二月間據傭婦言、曾自稱梁姓者往亭子間、訪張姓等語、質之被告梁成玉、供稱此事實被陸方兩人挾嫌誣指、緣陸方二人我均曾往拘捕、致

懷恨於心

況本年二月十四號有友人姊祥生告我、昨晚在法界廿司東路見有八七四三號汽車、形跡可疑、我得報知該汽車即係綁李惠卿者、故於翌晨報告稽查處西探長亨脫華探長劉紹奎前往調查、於下午又往逮捕陸阿根未獲、祇抄得鐵鍊條一根、手銬一付、黑眼鏡一付、後陸被捕、我亦到庭、報告查抄情形、其時陸阿根亦不指認、至所云老張其人、我非但不識、且亦非我之夥計、

想係冒名

云云、末由捕房律師厲志山及被告律師等相繼向以上各人駁詰一過、蕭推事諭被告押候改期兩星期再訊、

鎗殺姘婦之內幕

同居十餘年·爲好反歹
會款百餘元·拒借姘夫
疑另有戀人·竟下毒手

法租界邁而西愛路四〇七號美國人住宅大司務湖北人張玉樹、於前日上午十一點半時、與同處阿媽之陳氏(昨悞爲張妾)口角、開槍將氏擊斃、尸體經報法院驗明、各情已誌昨報、茲悉死者陳氏、幷非張之妾、按氏父母早故、由姨母朱氏扶養成人、前在南京嫁同鄉劉渭卿爲室、劉在天津捐局任事、同居七八年、因意見不合分離、氏即在滬津哈爾濱等處西人家烹備、至今已十餘年、與張相識、遂好同居、至今亦已十年餘、上年氏先至邁而西愛路四〇七號爲阿媽、後將張夫婦荐入爲大司務、洗衣女傭、同在一處工作、氏六續所得工資均供給張化用、近來陳氏自念年逾不惑、鑒於張有妻室、將來一旦被棄、殊難再行嫁人、無處依靠、因此近來不肯給資與張用、欲積蓄以備後來養老、日前陳氏在[illegible]口收得會欵百餘元、被張得悉、向氏索取、氏拒絕不允、張遂疑氏另有戀人、心存醋意、即懷殺氏之念、前日上午二人又爲金錢口角爭吵、張即取主人手槍、將氏擊斃、後偕妻棄家逃逸、昨日由死者姨母朱氏(住虹口)得悉往驗尸所認明、即備衣棺收殮、一面通知死者胞弟來滬料理善後云、

善門難開

以德報怨
贈金與自盡者
結果反圖嚇詐

潘子榮、年六十歲、住閘北水電路一號、昔曾經營商業、近以年老退休、家頗富有、天性樂善好施、前日曾有不知姓名之行人、忽於路旁自縊、亦不知其何故、後經人發見、即行救活、因潘爲慈善長者、即將該自殺之人、借至潘處、代訴苦衷、潘遂贈以數元、其人自去、前日上午、突有二人徘徊於潘之門前、形跡可疑、未幾潘即接到一恐嚇信、由楊某署名、信內略云、現因小弟兄六七人、意欲做小本營生、但無錢做衣、殊礙進行、請借予三百元、此欵可送至體育會西路大洋橋南首、有一人手拿紅布者可與之接洽、但先生只可派一人來、不可派二人、否則不收、且將以激烈手段對付、請勿貽後悔云云、潘接信後、即至該管[illegible]三四時、該區即派警探化裝至該處守候、俟頃果遙見一人手携紅布、距離該處約二百米達、警等遂將其捕獲、又相離不遠、有一人拚命奔逃、亦一併追獲、於其身畔抄出三百元之收條一張、遂即將二犯帶區、由區長預訊一過、據第一被捻獲之人供稱、名王阿根、年念六歲、通州人、家住南市唐家灣、現在橫浜橋許榮記做泥水匠等語、復據另一犯供稱、名萬順廣、揚州人、年三十四歲、住公共租界瀾泥渡太古碼頭沈家灣荐頭店、家有六十歲之老母、我曾在輪船上當茶房、現已失業、前曾向我姊借得洋五十元、但後即被人騙去、致生活艱難、一籌莫展、日前於無可奈何中、於潘宅附近自縊、經人救活、復經潘姓惠施數元、後來我行至吳淞、因行久疲乏、小憩於涼亭中、忽遇王阿根、與我閒談、述及潘姓樂善好施、家財富有、我等目前處境很苦、何不寫一恐嚇信與潘、以資解決生活問題、我信以爲眞、遂與王相商寫恐嚇信致潘云云、區長得供後、以案關嚇詐、着解局究辦、

百貨商店主 究死誰手

一家人聚訟
女控後母殺父
繼室控婿謀産

揚州路一百號門牌南陽百貨商店主本地人朱石生、於上月念四號下午六時許、而與繼室朱張氏爭吵扭拉、而朱忽身死、乃由朱前妻之女杏林女張朱氏朱朱氏報捕、將朱張氏拘解特區法院、據同德醫院醫生秦道源斷定朱石生係屬血管爆裂致死、兩造各執一詞、奉諭辯論終結、定期宣判、已誌前報、昨朱張氏延林滌慶葉茀康兩律師控張杏林張朱氏朱朱氏傷害尊親、由吳廷琪推事開庭傳訊、據朱張氏供、是案起衅原由、係前年二月二十日、張杏林向我騙去方單二紙、價値銀四萬兩、意圖吞沒、屢索不還、是以上月念四號傍晚、乘機邀同十餘人到來、將我毆打受傷、有傷單存於楊樹浦捕房、而夫朱石生從中解勸、被推跌受傷致命、此方單聞一已變賣、一存在某律師處、實早蓄意謀朱家財産、前伊等邀來之證人袁阿寶李春榮姚市慶咸係賄買誣指云云、質之張杏林等皆不承認、經吳推事諭、朱張氏重行驗傷、張朱氏朱朱氏無關、先行撤回訴訟、改期傳證到案再訊、

拐老班媳婦 身中六斧

茶樓主狠心辣手
一夥友好色喪生

華德路九五六號龍吟春茶館老闆朱木春前十餘日因館中人手缺乏

設計賺回

不、遂喚浦東人陳進財爲夥、三日陳將朱之媳婦騙出、越四五日媳婦即獨自歸來、詢之謂實係被陳誘騙而出、朱是時懷恨於心、遂命友人[illegible]以爲眞、遂即回館、朱仍優待如前、

猛下毒手

迨昨晨二時許、朱喊友人五六人、乘陳熟睡之際、以斧將陳猛砍六斧、陳欲以手禦之、手指亦被砍去兩只、同夥王子清與吳阿寶聞聲急起視之、由朱友陳蘭生謂、進財被老板砍斃、事後除王子清吳阿寶外均已逃逸、

驗明尸體

由王據情報告楊樹浦捕房、飭派華探劉長根前往調查一過、將陳尸體送往同仁醫院醫治無效、旋即身死、昨晨由第一特區法院郭煒檢察官蒞所、驗明尸體、升座公位、

色即是刀

據王子清供稱、余在該館爲正堂茶役、老闆將陳砍傷時未見、因老闆與陳住居一室、余與吳阿寶則宿隔壁房間、當時由陳蘭生向余謂老闆將陳砍死、因一星期前陳將老闆之媳婦騙匿無蹤、老板曾與人云、如陳歸來、定置於死地云、又據吳阿寶供述一過、遂諭驗得死者陳進財、委係生前被人用斧斫傷頭部身死、尸交普善山莊收殮、朱木春有犯罪嫌疑、由捕房嚴緝、獲案究辦、

退鎗彈走火 貫腦疑點

崗警誤斃夥友
家屬要求伸雪

城內舊校場一百念五號老必時新皮鞋店夥丁連昌、爲念一號崗警靳克讓槍彈走火、貫腦身死、昨日一區二所呈報公安局聲稱、據該警稱、因見形迹可疑之人、故實彈以防之、後因退子彈走火、誤傷死者等語、惟屍屬陳信已由高橋到上海、在[illegible]處供述、謂該警與死者夙隙、故舉槍描準、不料誤觸扳機、適中腦部、否則退子或走火、何能適能貫腦、要求伸雪等語、而法院據九舖地甲蔣平陽具狀投地方法院呈稱、竊奉一區二所傳喚、謂昨晚念一號警士靳克讓、因子彈走火、將舊校場老必時新皮鞋店夥丁連昌(年念四歲浦東人)擊斃、令飭來案報驗、伏乞迅賜蒞塲等語、法院趙檢察官偕沈檢驗員等蒞塲、驗得腦蓋已碎、其腦射出在於陰溝之內、委係槍傷身死、後由家屬收殮、候提該警研究實情再核、

仁濟堂藥材店 燼付一炬

波及房東房客 紛紛交涉賠償

城內虹橋太平街仁濟堂藥材號、開設僅六個月、其房屋係石庫門式門面二上二下、租於二房東葉姓、該二房東住在後面兩幢房屋、該藥店保有火險五千兩、而二房東以前亦保有火險、現則甫滿期而未補保、昨日上午二時、該藥店忽然失火、火勢甚烈、經各區救火會到場施救、及救熄則該藥店及二房東之房屋全部焚燬、惟未殃及鄰居、其二房東及分租與各住戶、均在睡鄉、故肇事時僅取得隨身衣服逃出、昨日咸與該藥號交涉賠償、一區二分所並傳藥店主人訊究、

王大吉藥店 製造鴉片代用品

林文忠公戒烟丸……參茸戒烟丸
捕房起訴·昨日續審
是否有毒·正在化驗

總巡捕房禁毒部華探張少卿、偵悉廣東路八十號王大吉藥店出售之林文忠公戒烟丸、參茸戒烟丸、內中含有鴉片烟等毒質、乃稟明特區法院、簽出一二六號搜查票、協同華探目宋秉正包探丁玉高西探長潘根司等、於上月二十四日晨九時、前往該店、抄出大宗烟丸證物、棕色戒烟丸九百六十五包、又一鑑重四十七磅半、又十四磅半、又二磅紅包丸六十包、又十三磅半土皮二簍、帳簿十三本、並將帳房甬人張小寶管棧司章祥章、劉文權製藥司陳沛然拘捕、一併帶入捕房、解送特區法院、捕房律師汝葆彝根據禁烟法第六條製造鴉片烟代用品罪起訴、而被告亦延律師辯護、謂捕房已於去年十一月間對王大吉以同樣罪名起訴、業經判決無罪、遂將判決書呈案、且該藥丸內稍涉鴉片烟汁、並無嗎啡等毒質、應請鑒察、當由承審庭長許家栻諭張小寶章祥章陳沛然各交四百元、劉文權交二百元保、本案改期候將藥丸送中央化驗所化驗後再核、昨晨由院續審、許庭長當稱、中央化驗所之報告書尙未送到、故本案不能進行、乃諭令案候化驗所核定後再定期審理、

孤兒院參觀記

注意職業教育……半工半讀
兒童感想一斑……生活快活
(一)

人類社會、蓋緣起于夫婦之愛、子女之情、一般父母實兒童之保護者、世界上兒童人人咸有父母、日處幸福中而不自覺、且有父母者往往不知無父母之苦、成年失怙恃者、亦往往不知幼年時之處境、惟有熱心人士爲孤兒設想、創立孤兒院、代謀一切問題之解決、記者夙聞龍華孤兒院辦理完善、爰於昨日上午十時許、前往參觀、茲爲詳情分誌於下、

院之路史

該院係沈縵雲所創辦、成立迄今已二十五年、年需經常費三萬餘元、均由捐募而來、向無穩固基金、現在該院主任董事爲王一亭君、擔任經濟上一切責任、院務主任爲張君、主持全院事務、歷屆畢業生共約四百名、均服務於社會、因孤兒等急於謀生、中[illegible]者只有此數、

孤兒工作

記者抵該院後、投刺入謁、由院長張君康導往應接室、旋即陪往各處參觀、張君之孤兒訓練、注重職業教育、年長之學生、皆半工半讀、現値暑假期內、暫時停課、學生回家者頗多、但做工之學生仍居多數、隨即導往各工房參觀、有製籐竹器者、有製毛筆者、有製鞋者、亦有造各種木器者、殊爲忙碌、每一工房、均有一技師負指導之責、

兒童談話

行至竹工科工房時見有孤兒二人閒話於室隅、記者先進而與之談、據答名張復生、年十二歲、浦東人、父母歿於二年前、由院董介紹來院、覺現在生活很快活、但是常常想到父母、既又詢一年紀較長者、問你進院幾年、答六年、問你的爹娘死後、你住在何處、現在生活比從前生活何如、答我的雙親死後、即寄養於親戚、孤寂無可言喻、備嘗人世之悽涼痛苦、無可告訴、居恆暗中飲泣、每見他人親子相愛之狀、眞不知涕淚之何從、自進院後、諸先生衣我食我、敎我養我、使我有一技之長、他日苟能立身社會、胥出諸慈善家諸先生之賜云云、

宿舍一斑

再至樓上宿舍參觀、每一宿舍均有一保姆、晤舍監張女士、由劉君紹介、女士年約四十、衣裙整潔、溫和靜穆、其時正立旁觀學生等整理服裝、摺疊被褥、加以指導、該處宿舍統共五間、空氣充足、排列油漆之木床甚多、共宿學生一百四十八人、二人一舖、但床甚闊、記者問張君對於學生向取何種態度、學生等對君態度若何、答我天性愛好兒童、且因責任關係、對於最可憐之孤兒、安敢不時刻留心保育、以維孤兒弱小之生機、故我視伊等有如子女、愛護惟恐不週、伊等亦因我之眞愛而愛我、待我亦如慈母、人類間本有相敬之眞愛、此其見端耳云云、

丁若農醫師之公子

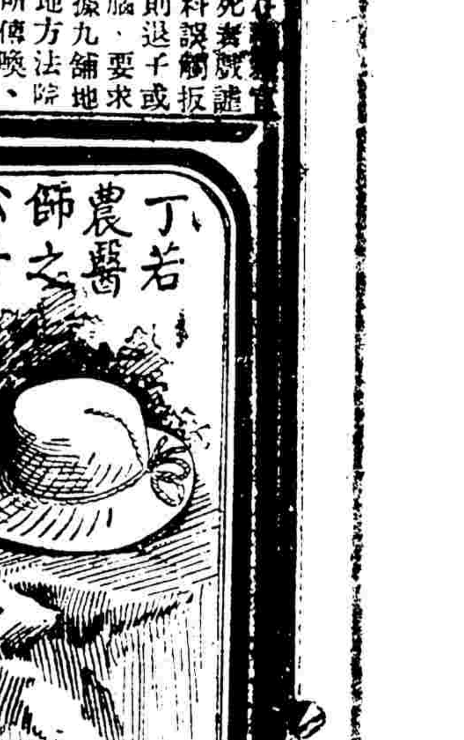

擁資百萬 遺棄髮妻

兩次開庭未結 有人從中調解

住居法租界西門路輯五坊三號之徐時隆、年近花甲、以西藥起家、擁資百萬、有妻徐馮翠娥、伉儷頗篤、生有一女、名招弟、徐憑媒張福寶娶翠娥時、祇小本經營、因所營之業有特殊關係、故貨件往還、悉由翠娥親自幫同辦理、嗣後營業日益發達、數年之間、積資百萬、翠娥艱苦旣盡、福當共享、不料時隆在外置妾、翠娥屢爭罔效、近來時隆更置翠娥母女於不顧、生活無着、不得已暫居母家度日、延請楊志豪律師致函徐時隆、要求酌給財產、以資贍養、不料函去無復、遂在前法會審公廨起訴、經兩次傳審、徐時隆均未到庭、現在法廨撤銷、移交特區第二法院審理、近聞徐延請律師、提出反訴、聞此案現有調人從中調解云、

工商管理會聚餐會

中國工商管理協會昨午假北京路聯華總會舉行聚餐演講會、到劉鴻生吳蘊初徐佩璜李權時曹雲祥等數十人、公推李權時爲臨時主席、幹事長曹雲祥報告該會一年來會務狀況、及將來擴大會務計畫、主席介紹留美安替亞大學畢業回國之翟克恭演講「人事管理」問題、至二時許盡歡而散、並聞該會爲研究科學管理方法及增進工商業生產效率起見、對於會務進行、不遺餘力、一年來倡導科學管理、尤爲積極、茲悉本埠有數大工廠、要求該會實行派員指導、業得該會允准、聘定專家數人、即將實行試驗科學管理、是亦施行工廠法聲中之佳音也、

縣反日會 二次常務會議

上海縣反日援僑會、於昨日舉行第三次常務委員會議、張翼主席、討論事項、(一)閔行商會請求免予征收百分五之登記費案、議決、七月十四日以前所進日貨准予免收登記費、十四日以後所進仍須照前議征收、(二)呂委員提議、所擬職員奬懲條例已草就、請審核通過案、議決修正通過、(三)閔行反日援僑委員會呈報組織情形、暨請求備案案、議決交組織股審核辦理、(四)草擬查禁劣貨報告表案、議決推張景齡同志擬定、(五)各處檢查員人選應從速推定案、議決交各檢查處主任從速遴選、交會通過以便進行、(六)各地民衆對於反日工作多未明瞭、應如何宣傳案、議決、交宣傳股擬刊告民衆書說明辦理登記及檢查的意義、(七)推姜呂兩委員向市反日會接洽要公案、議決通過、(八)確定下屆常會地點案、議決、十六日上午十時在閔行舉行、議畢散會、

本市各區水災

社會局派員查勘

前月連朝大雨、江潮怒漲、河水陡增、以致低窪之處、積水不能排洩、棉稻瓜荳、多被淹沒、加以天氣陰晴不變、忽寒忽熱、影響農作生育、殊匪淺鮮、即如浦東地勢較高、洩水佳良各區、亦因棉荳適値開花結果、禾稻吐莠、瓜類採收之期、經此霪雨奇寒、根腐葉萎、生長停頓、殊可惋惜、市社會局前據本市法華等區市政委員呈報水災情形後、當經派員分別前往各區查勘、業已完畢、現將該項視察報告、彙編統計呈府備案、並擬設法救濟云、

限制米價

不得藉故抬高

▲社會局令禁居奇　本市社會局見連日米價高漲、不盡爲供求關係、日昨分令豆米行業等公會云、爲令遵事、查得近來米價藉口航運水阻節節上漲、頂粳又到十八元、要知粳米去秋豐登、本年產地積存尙富、盡夠靑黃不接時之用、雖以各地水災需要振米、但以秈洋各米爲限、粳米尙在禁止出境之中、何得借故高抬、妨碍民食、爲此令行該公會迅即轉知同業、不得再有居奇操縱情事、致貽伊戚、此令、

▲豆米業會議限止　本市豆米行業同業公會近奉社會局令轉飭同業毋得乘機高抬糧價等因、爰於昨日下午二時在萃秀堂召集全體同業、特開緊急會議、將社會局訓令提出討論、僉以此次霪雨連綿、來源稀少、米價飛漲、雖屬時勢使然、然爲維持民食起見、亟應嚴加限止、公決最高白粳每石不得超過十七元、中次照別一體照行、一面通告同業、一面呈復社會局備案云、

市府廢止 勞工法規四種

免與中央法令抵觸

上海市政府以工廠法及工廠法施行條例、業奉中央明令施行、特將本市單行法規「上海市職工退職待遇暫行辦法」、「上海市職工待遇暫行規則」、「上海市職工服務暫行規則」、「上海市學徒暫行規則」等四種明令廢止、以免與中央法令有所抵觸云、

大學高中學生的好伴侶 自修英文的良教師

請讀最近教育部核准發行之陸殷揚著

實用英文修辭學

增訂三版出書　每冊大洋六角

本書出版以來早已風行各省茲又重加訂正厚紙精印書印無多購請從速

售書處　上海及各省商務印書館世界書局大東書局生活週刊社書報代辦部

西湖療養院

院址 杭州西湖大禮堂旁 葛嶺山脚十五號　電話 上院 西字三百七十六　院長丁任生　章程函索即寄

又有醫師親子

服嬰孩自己藥片得喜樂康强

人之所愛莫若親子藥之常識莫若醫師然則醫師用以治療其親子之藥其藥之良可不言而喩矣各埠醫師以嬰孩自己藥片治愈其子及他兒之病者爲數甚夥即如鎭江丁若農醫師亦其一也丁君書云『鄙人對成藥祕方素不輕試而却信用嬰孩自己藥片因其確有殊特功能也小兒女每患腹痛泄瀉發熱胃呆等症投以此片無不速愈近來凡遇兒科腸胃病悉以此片處方輕則數小時重則一二日類皆告愈矣足見此片眞兒科聖藥也曷勝欽佩』

嬰孩自己藥片味美性平係爲小兒特製之專藥各藥房均有出售或直向上海江西路四九一號韋廉士醫生藥局函購　每瓶七角　六瓶三元五角　郵費不取

(三)

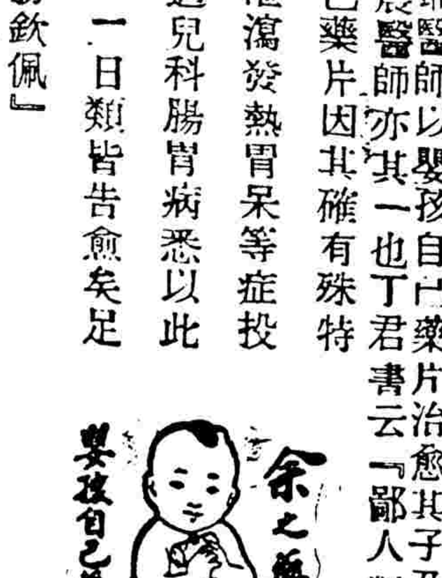

中國 廣生行 發行

本行出品風行卅餘年各省設有分行各地均有經售

爽身香粉 夏令必需
浴罷敷此 倍覺舒徐
膚馨肌澤 潤滑如脂
唯一優點 痱子盡除
雙妹老牌 願君記取
品質之佳 儔無其比
香而不俗 滑而不膩

雙妹老牌 爽身粉

唐拾義

見效特色

粵港滬 天喜堂

老婦調經丸

專治女界經病赤帶白帶不孕

每瓶一元　上海支行東新橋北首

運動界

賢紡盃網球賽

▲今日秩序

(隊名)	(賽場)	(時間)
鐵路—綠燈	鐵路網球場	下午三時
飛鷹—梅隴	梅隴網球場	下午二時
愉快—青白	愉快網球場	下午三時
文義—中華	文義網球場	下午二時
優游—晨光	優游網球場	下午二時

▲昨賽結果

▲鐵路勝梅隴……十一比四

(單打)(成績)

㊀郭啟達(鐵)勝胡其超(梅)六—一 六—三 胡棠礎

㊁陳乃新(鐵)勝胡其昌(梅)六—三 七—五 四—六

(雙打)

㊀郭啟達 詹文耀(鐵)勝胡其璧 胡其偉(梅)六—四 六—二 六—二

㊁胡其超 胡其昌(梅)勝陳乃新 陳吉祥(鐵)七—五 六—四 六—一

㊂王留生 羅勝灝(鐵)勝胡鈞穎 胡鈞秋(梅)六—一 六—二 七—五

▲愉快勝文義……十四比一

(單打)

㊀陳 平(愉)勝丙慶璜(文)七—五 六—一 六—〇

㊁馬安權(愉)勝王約翰(文)六—三 六—一 六—一

(雙打)

㊀馬安權 唐永純(愉)勝丙慶璜 王約翰(文)六—四 六—〇 六—〇

㊁何通 馮錫康(愉)勝顧慶賢 楊培生(文)六—二 六—一 一—六

㊂黃力如 馮念慈(愉)勝文義隊 文義棄權愉快以三對〇勝

按各組比賽成績、須於當日下午八時前、送交鐵孟賽記陸奚烏君、已屢次通告、然今雖逾九時、祇收到上列二組戰績、殊深詫異、望各隊從速照辦、將成績送交陸君、以便發刊、

學生網球比賽

▲明日(星期一)單打

▲三時一刻起賽

卓觀沛 對 錢耀彬
茅於棐 對 陳　平
孫麒方 對 張兆安
楊卓平 對 陳偉章

▲三時一刻起賽

馮念慈 對 郭予杰
馬安權 對 劉福民
余田光 對 陳文杰

▲後日(星期二)雙打

錢耀彬 郭予杰 對 楊卓平 郭彭年
余田光 馮念慈 對 汪楚寶 王樹東

(最後複賽……三時一刻起)

雙打定星期四決賽

中華競走會積極訓練

規定每日下午六時半起練習
推派富有經驗之老會員指導

萬國競走比賽中之中華隊、欲保持以往兩屆之榮譽起見、已積極着手籌備、報名參加者已有五百餘名之夥、實為前途之佳兆、茲定于下星期起、每日下午六時半至八時為練習時間、並由隊中推派富有經驗之老會員、隨同指導、聞第一批練習員之通告、已于前日發出、人數約五十人、餘者將陸續訓練、茲將逐日派定之指導員列下、

星期一　石金生　程　宣　張造九　陳扭鐘
星期二　侯根仁　樂美剛　劉家軍　周雨田
星期三　周余愚　史紫聲　程　宣　蔡松岩
星期四　石金生　劉家軍　馮子能　吳森康
星期五　侯根仁　樂美剛　劉祥敎　陸雨田
星期六　周余愚　馮子能　史紫聲　吳森康
星期日　張造寸　張造九　謝行導　姚恕恩

每日練習時、除以上四人外、另有王明職、葛仲高、俞紫霞、陳宇滯、黃勝白等、隨時加入協助云、

南商籃球隊征松凱旋

初勝松江隊…四七比念六
再勝曙光隊…十九比十五

南洋商業高級中學籃球隊、在炎熱暑天、醜聘滬上、陣容甚盛、八月六日、復因松江籃球會之約、全隊赴松、與松江隊戰於該縣公共體育場、場之附近、早已遍貼歡迎南商籃球隊及球迷不可不看之種種宣傳標語、故各處來觀賽者、不下千人、下午九時、鎗笛一起、兩隊龍騰虎躍、確可稱棋逢敵手、南商隊攻守俱佳、聯絡純熟、夏玉書與國榮為全隊柱石、奔馳全場、極盡能力、矮子王國良、鄉球百發百中、後衛李國雄亦采聰、亦有獨到之處、至於松江隊隊員、如楊鐸將宇偉、書順光道鎮謝、皆滬上各大學籃球健將、曾出席江南八大學錦標賽、故雙方競爭甚烈、南洋隊藝術似稍優良、分數漸增加、上半時南洋佔先、為三十一比十六、稍稍時間、易地再戰、松江隊反攻劇烈、連占勝球、形勢似有轉機、但南洋不肯示弱、結果為四十七與二十六之比、南商勝利、翌日(七日)下午一時半、松江縣亞軍之曙光籃球隊、欲圖代雪松江隊戰敗之恥、要求南商比賽、雙方劇戰、比前尤烈、時間已到、仍打成十五對十五之平手、後延長九分鐘、以決勝負、南洋王國良、及左鋒卓國榮、於最後二分鐘內、先後擲入二球、結果為十九與十五之比、南商又獲勝利、遂于是日下午六時、整隊高唱凱旋返申云、

英國女子業餘運動會成績

▽……造成三項世界新紀錄
八十米跨欄成績僅十二秒
各項成績將勝過我國男子

倫敦通訊、第九屆英國女子業餘運動會錦標賽、在史丹福橋舉行、比賽項目凡十一、競爭頗劇、並打破一英里競走、八十米跨欄、與四百四十碼三種世界紀錄、四百四十碼冠軍為雷爾斯丹女士、百碼及二百二十碼兩項第一、亦為女士所得、其四百四十碼成績五十八秒六分之四、較金女士在兩年前所創之世界紀錄減五分之二秒、八十米跨欄、葛林女士以十二秒打破十二秒九分之一之世界紀錄、且其跨欄之姿勢、異常優美、各項運動成績錄下、

推鉛球第一菲律治女士、成績三十一英尺九英寸四分之三、跳高第一奧凱爾、四英尺十一英寸、百碼第一雷爾斯丹、十一秒五分之二、一英里競走第一馬生、七分四十五秒五分之三(世界紀錄)、四百四十碼第一雷爾斯丹、五十八秒九分之四(世界紀錄)、八十米跨欄第一葛林、十二秒(世界紀錄)、標槍第一菲律治、九十七英尺八英寸半、跳遠第一(以下不清)

英國網球大將

英國網球大將奥斯丁及其未婚妻菲利絲康斯泰女士

韋德門杯賽

美國已勝單打兩組
奪得錦標可操左券

【紐約長島林山電】一九三一年韋德門杯網球賽于今日開幕、單打兩組之成績如下、海倫魏爾斯馬狄夫人(美)勝墨特福女士(英)、六比一、六比四、海倫雅各白女士(美)勝納柴爾女士(英)、八比六、六比四、按韋德門杯網球賽、始于八年以前、為國際有名之女子網球錦標賽、參加者英美兩國、迄今已各勝四次、去年錦標為英國所得、本年美國已勝單打兩組、奪此杯、殆已可操左券云、

英國田徑實力

徑賽尚可田賽太差
世界會中難有地位

七月八日倫敦通信、最近舉行之業餘體育會錦標比賽、其結果大都不出人所料、二十項比賽中、九項錦標屬於大陸、兩項屬於外人之手、惟田賽九項錦標、祇有兩項落於英人、其餘九項則八去其七、在得分之二十四名選手中、外人佔其十六、統觀成績、英國田賽選手、如參加明年之奧林匹克運動大會、殆無一能在前三名者、此次跳遠選手、計有兩名入選、跳高前三名均屬英國、二級跳遠祇有一人參加、至列第三、撐竿跳亦成績難有十二尺、在英國已屬可觀、然在國際比賽中、殊難爭勝、泊立帥之推鉛球達四十四英尺、在英國已屬優良之成績、然在世界運動會中、十年內決無位置也、再就徑賽而論、頗足使人滿意、非特好手甚多、且不乏富有希望之少年在內、半英里賽跑、施克立旭于預賽中跑出一分五十七秒、案同于澳泊生後、而湯森之一英里賽跑、尤有把握、雖其成績為四分之二、未能如一般人所期望、減至四分十六秒、然此人抵因體繼作猛烈之訓練所致、如欲參加世界運動會中之千五百米、必須根本改正其謬誤之觀念、四英里與十英里兩項、不久即將改為三英里與六英里、觀於世界運動會中之九千米與一萬米、自以改正為是、湯萊爵士之一百二十碼高欄、殊為出色驚人、惟四百四十碼欲不免減退、蓋欲同時為兩種特殊之表演、未免不達、爵士亦自認之、潘琪于一年內大有進步希望、惟其最後衝刺、恐已不過爾爾、祇有注力於最初之三十碼耳、

稱雄美國連戰連勝之南加州大學田徑隊

美國南加州大學田徑隊、今春與强敵斯丹福大學及其他勁旅之對抗賽、每戰必勝、並榮膺ICAAAA及NCAA兩大錦標、最右端有3者、前排自左至右、第四五人有1 2者、為短跑明星威廉士及威可夫、鐵餅大將何魯、

市一場業餘網球賽

昨日市一體育場業餘網球錦標賽會上下午共有十八場交鋒、中以趙振翼與孫傳豪之戰、最為劇烈、蓋趙孫為神字組之兩虎、均歷戰而未一挫者、賽結果如下、

(組)	(賽員)	(勝負)	(成績)		
精	朱曉霞	勝	孫景瀛	四比六	六比三	七比五
健	王亮	勝	蔣敬	六比一	六比二	
健	杜雲霈	對	劉鮫華	六比四	四比六	六比四
心	柏雙受	對	陳昌祖	五比三	六比三	
心	王醫鈞	勝	陳章周	六比三	六比二	六比四
心	陳淑葆	對	柯存楓	六比一	六比四	
怡	顧仲章	勝	江天鵬	一比六	七比五	七比五
者	朱錫林	勝	朱恩玉	五比五	六比二	
衆	王守選	對	王伯勇	雙方棄權		
心	錢中流	勝	任劍侯	任棄權		
神	趙振翼	勝	孫傳豪	五比七	六比二	六比三
星	陳余壽	勝	范伯華	六比一	八比六	
雲	唐少蓮	勝	殷冠峰	六比三	十比八	
網	王思方	勝	沈錦書	六比一	六比三	
神	孔　的	勝	曹文英	六比四	六比四	
球	張冠燦	勝	劉季剛	六比一	六比二	
盤	何如之	勝	劉　旭	劉棄權		
弁	賈幼良	勝	朱曉鐘	六比一	六比二	

教育界

遼省教廳查復教部

英人視察教育說不確

係以個人名義提倡職工補習教育

前報載中央社瀋陽三日電稱教育部派顧問英人裴義理、來遼視察民衆教育、昨抵瀋、由教育廳派員引導視察各校等語、教育部當以該部並無顧問裴義理其人、亦未派員赴遼視察、上項新聞殊堪詫異、恐有假名招搖情事、曾令行遼寧省教育廳查復、現悉該廳會呈覆稱、英人裴義理係以個人名義在遼提倡職工補習教育、並無以部派顧問名義、視察民衆教育情事、聞已據情呈部備核矣、

教部指示教學方法

令東省特區教廳

教部前令東省特區教廳、飭屬將各校教學情形、按學期呈報、（以下不清）

浦星小球隊勝蓄生

浦星小球隊昨日特約蓄生小球隊、作友誼比賽於盧灣區球場、蓄生攻擊猛烈、內外傳遞、頗見功夫、但浦星終不肯示弱、攻守有方、敵不過得、結果浦星以七對四之比獲勝、

（以下接前）審查均悉、查各督學視察中小學各科情形、批評頗為精詳、該廳據以分別獎懲、辦理亦是、惟查閱報告、各中小學教學方法、似完全採用講解法、學生在課室內自動的活動過少、殊屬不合、應由廳轉飭各校、嗣後務須研究各科教學法分別採用、使合於學生性質、酌量減少演講式的注入教法、誘導學生自學以增進教學效率、仰即遵照、

市教育局取締神怪淫穢戲劇

市教育局感於戲劇與社會教育具有密切關係、且能轉移風化、爲促其改進起見、經召集各舞台及游戲場代表、討論今後編劇應取之方針、務使各游戲場所將來排演各劇、均寓教育民衆之意、俾能有益於社會、該局對於各舞台之新劇、特派員實地審查、將近淫穢者刪除、荒誕不稽者修改、如宋湃殺子案、家庭血淚等各劇、一併嚴令禁演、並擬定禁止神怪戲劇辦法、限期排演至二十年底暨止、逾期將一律取締云、

吉林十八年份全省學校統計（續）

▲師範學校　公男一二、公女五、共一七校、學生公男八八六、公女三二一、共一一九八名、畢業生公男三〇九、公女六〇、共三六九名、教員公男一一三、公女六、共一一八名、職員公男八三、（以下不清）六元、公女一一七八元、公女六二一一元

▲職業學校　公男二校、私男一、共三校、學生公男一三六、私男六九、共二〇五名、畢業生公男九、私男一二、共二一名、教員公男一三、私男八、共二一名、職員公男五、共一八名、歲入公男一九七七七元、私男一一二五〇元、共四三〇七七元、歲出公男一九五七二元、私男一二〇〇〇元、共三一五七二元、資產公男五〇七二〇元、私男一六〇〇〇元、共七六七二〇元、

高等教育

▲吉林大學　校一、省立學生、男二九男二〇、女三〇、共三三〇名、畢業男生三九名、教員男二二、女一、共二三名、職員男二一名、歲入九四六八九元、歲出八九九六四元、資產一四〇〇〇元、

以上各級公私男女學校一千七百五十所、學生十三萬八千三百二十名、畢業生一萬六千四百七十八名、教員三千八百十一名、職員一千二百六十九名、常年預算二百四十萬〇八千四百八十四元、（內省教育經費四十四萬四千四百念四元）全年實支經費二百四十萬八千二百念七元、（內省教育經費四十二萬一千〇十九元）校產總額為四百二十五萬七千七百六十五元、（七月念八日）

縣府撥還市教費

牙縣市劃分以來、向由縣代為徵收之市教育經費、自縣市劃分以來、縣財政局征收存儲、現該縣長以此項稅款、自應歸還市方、以清界限、惟因本縣公安總隊置辦服裝及開辦補習所等、需款孔殷、當即呈明市政府、業奉張市長指令、准予劃抵該縣公安費、故該縣長令由縣財政局將自民國十七年十月起至念年三月止、所有征存之牙稅帶征市教費、於昨悉數解繳市府核收矣、

蘇社教署期講習會結束

聽講員出發參觀

江蘇省社會教育暑期講習會、自七月十日起、借無錫省立教育學院開辦、業已四週、各項詳情、曾續誌前報、茲悉該會定於本月八號結束、所有聽講員、計上海組四十一人、參觀地點有徐公橋鄉村改進會、崑山鄉村師範推廣部、中華職業教育社、市教育局、市立公共體育場、滬東公社、浦東勞工新村、東方圖書館、立達學園等處、並借中華職業學校、蘇州組、除二十九人、參觀地點有唯亭青年會農村服務處、吳縣第五民衆教育館、省立蘇州圖書館、吳縣縣立圖書館、公共體育場、基督教青年會、實驗民教館、省立農具製造所、園藝區遊民習藝所、普益社、樂群社、等處、借省立蘇中息宿、鎮江組三隊三十五人、參觀地點有省立鎮江民教館、省立鎮江公共體育場、縣立民教館、苦兒院、省府消費合作社、省行政機關附設民衆學校、農礦物產陳列所、中冷新村、黃墟鄉村改進試驗區、丹徒縣立鄉師等處、借省民教館息宿、南京組四隊五十五人、參觀地點有省立南京民教館、公共體育場、國學圖書館、市立民衆科學館、金大所設民衆醫院、市立民衆圖書館、市立圖書館、曉莊學校、游泳場、市教育局、省立湯山農教館、馬羣民衆教育實驗區等處、擬借金大息宿、各組隊員皆携有參觀介紹證、火車半價、亦已與鐵道部商妥、參觀完畢後、須將參觀報告寄交該會教務部、以便與在校所修各種學程之考試成績合併評定、兩給修業證書、至於暑會一切經過與各種講辭、將由教務主任會暨兩會同指導員朱秉國、倪勁等編訂報告、又連日該會作臨時演講者、有農礦部長何亟、暨兩大學教授唐啟增等、本星期六該會並舉行夕陽會、有節目多種、師生盡歡而散云、

中大商學院之新猷

本埠中大商學院、近來發展迅速、本屆新生考試、錄取正式生共七十六人、尚有旁聽生多人、原有房屋不敷、應用本京另造男女生宿舍各一座、惟以院址大小、添造房屋未免過於擁擠、故男生寄宿舍暫租賃鄰近房屋應用、倘覓有相當地點、再行擴充、至女生寄宿在校外租用民房、殊多未便、故徐院長決定在院內添造女生宿舍數間、以便管理、但該院經費拮据異常、徐院長向上海銀行界接洽借款、現聞中國銀行已允借若干、據徐氏稱、足敷添造女生宿舍之費用、又聞該院本年度起實施種種科學管理方法世界各國所有者該院無不一一介紹前途光明定可預卜近來徐院長與楊儲英、戴謁廬兩主任、工作異常忙碌、最近已擬就各種委員會章程二十餘種、皆為科學管理之根本、又該院徐院長以本年學生增加收費手續繁瑣、致已請托上海中國銀行總行及各辦事處為學生繳費機關、業已函告新舊學生家長、務將各費向中國銀行繳清、方可來院註冊上課云、

利生中小學夜校訊

康腦脫路利生中小學夜校部、本學期起除原有英文商業專修科及補習科附設之民衆夜校外、添設國文科、法文科、簿記科、珠算科、暨各年補習科、聞各科教授均係學識豐富之專家擔任、納費一項、除民衆夜校完全義務外、其餘各科亦均低廉、如係貧苦學生、尚得減費或全免、現已開始招生云、

華龍小學設立核准

法租界華龍路華龍小學校、係陳士謨沈知方潘仰堯張衡玉任矜蘋陸風竹等所創辦、業經市教育局核准、並聘李承遂為校長、所有男女教員均教育界知名之士、本年秋季開學、現已開始報名、並附設幼稚班、聞近報名者絡繹不絕云、

民智中小學定期上課

威海衛路民智中小學新聘理七數、本埠添聘李仲融、陸邦楨、王頌願等為初中教員、茲聞定於十八日招考新生、二十五日即行上課云、

開灤售品處通告

啓者前開灤售品處謹遵公佈惟本年份已訂合同者祇可以英噸作公噸記賬價格亦仍照訂價推算外所有煤噸即改用重法令而此後新訂合同及零售則俱改為公噸計算特此通告惟希公鑒

開灤售品處謹啓

美商慎昌洋行

上海總行各埠分行

經理上等衛生工程器具

價目及說明書函索卽寄

津浦鐵路行車時刻表

○上行車

▲浦口開	下午十點	下午七點
▲滁州開	下午十一點四一分	下午八點四二
▲明光開	下午一點四二分	下午十一點四五
▲臨淮關開	下午二點五十分	下午十二點五四
▲蚌埠開	下午四點十六分	上午一點〇八
▲固鎮開	下午五點二三分	上午二點二九
▲南宿州開	下午六點四八分	上午三點五六
▲徐州府開	下午九點三六分	上午六點四五
▲臨城開	上午〇點〇五分	上午九點〇二
▲滕縣開	上午一點〇八分	上午十一點〇四
▲兗州府開	上午三點二四分	下午十二點十分
▲泰安府開	上午六點五四分	下午三點三九
▲濟南府開	上午十點〇六分	下午六點四十
▲德州開	下午一點一五分	下午十一點五八
▲滄州開	上午五點五五分	下午二點四九
▲天津總站開	上午十點二十二分	下午七點二十
▲天津東站到	下午十點二十分	上午七點三十

特別快車　京平遼藍鋼通車

○下行車

▲天津東站開	上午八點三〇分	下午九點三〇
▲天津總站開	上午九點三十分	下午十點
▲滄州開	下午一點三〇分	上午二點三〇
▲德州開	下午五點一〇分	上午六點二七
▲濟南府開	下午九點四十分	上午十點三五
▲泰安府開	上午〇點二十三分	下午一點三〇
▲兗州府開	上午三點五三分	下午五點〇四
▲滕縣開	上午五點四五分	下午六點五五
▲臨城開	上午七點〇九分	下午八點一二
▲徐州府開	上午九點四九分	下午十點五〇
▲南宿州開	下午十二點三十分	上午一點一三
▲固鎮開	下午一點三三分	上午二點三八
▲蚌埠開	上午三點十分	上午四點一四
▲臨淮關開	上午三點五四分	上午五點
▲明光開	上午五點〇三分	上午六點一〇
▲滁州開	下午六點五九分	上午八點一〇
▲浦口到	下午八點三〇分	上午九點四〇

特別快車　京平遼藍鋼通車

▲附註　特別快車(即一二次車)每日在浦口天津南站對開、京平遼藍鋼通車(即二〇一及二〇二次)每日在浦口天津北平及遼寧等站開行、二〇一次上行車於下午七時由浦口開往遼寧、[illegible]

京滬鐵路行車時刻表

○上行車

▲上海北站開
上午五・三〇 三四等快車
上午六・二五 滬翔車
上午七・〇〇 快車
上午七・三〇 二三四等滬錫車
上午九・〇〇 特別快車
上午十・〇〇 頭二三等慢車
上午十一・三〇 滬錫快車
下午一・三五 快車
下午二・一五 特快通車
下午三・〇〇 滬常車
下午五・〇〇 滬常快車
下午十一・四五 夜特快車

▲南翔開
上午六・五八 滬翔車到
上午七・三三 快車
上午八・〇七 三四等滬錫車
上午十・三五 頭二三等慢車
下午十二・〇五 滬錫快車
下午二・〇八 快車
下午三・三四 滬常車
下午五・三三 滬常快車
上午〇・一六 夜特快車

▲崑山開
上午七・〇二 三四等快車
上午八・二八 快車
上午九・一八 三四等滬錫車
上午十・三二 特別快車
上午十一・四五 頭二三等慢車
下午十二・五五 滬錫快車
下午二・〇七 快車
下午六・二〇 滬常車
下午七・四〇 滬常快車

▲蘇州開
上午八・〇一 三四等快車
上午九・二九 快車
上午十・三四 二三四等滬錫車
上午十一・三三 特別快車
下午十二・〇五 頭二三等慢車
下午一・三〇 滬錫快車
下午三・一三 特快通車
下午五・〇八 滬常車
下午七・五〇 滬常快車
上午一・五五 夜特快車

▲無錫開
上午六・〇〇 錫京車
上午九・〇七 三四等快車
上午十・〇三 快車
上午十一・五〇 三四等滬錫車到
下午十二・一九 特別快車
下午一・一九 頭二三等慢車
下午二・四五 滬錫快車到
下午四・〇八 快車
下午六・〇九 特快通車
下午九・一九 滬常車
下午十・二八 滬常快車
上午二・五六 夜特快車

▲常州開
上午六・一〇 常丹車
上午七・一七 錫京車
上午十・二九 三四等快車
上午十一・五四 快車
下午十二・四四 特別快車
下午一・四四 頭二三等慢車
下午三・二九 快車
下午五・〇八 特快通車
下午七・三五 滬常車到
下午十一・二二 滬常快車到
上午三・二六 夜特快車

▲丹陽開
上午七・二〇 常丹車到
上午八・三三 錫京車
上午十一・四三 三四等快車
下午一・一一 快車
下午二・〇七 特別快車
下午五・〇五 頭二三等慢車
下午六・三八 快車
下午八・〇〇 特快通車
上午四・五三 夜特快車

▲鎮江旗站開
上午九・一七 錫京車
上午十一・三三 三四等快車
下午十二・二一 快車
下午一・四二 特別快車
下午五・〇一 頭二三等慢車

▲鎮江開
上午九・二〇 錫京車
上午十一・四八 三四等快車
下午十二・四九 快車
下午一・五八 特別快車
下午二・五二 頭二三等慢車
下午六・一四 快車
下午七・四六 特快通車
下午八・四五 夜特快車

▲南京到
下午十二・〇九 錫京車
下午二・五三 三四等快車
下午三・五〇 快車
下午四・四〇 特別快車
下午六・一二 頭二三等慢車
下午七・四六 快車
下午八・三四 特快通車
上午五・四五 夜特快車

▲南京江邊開
下午十二・五五 快車(接連平津浦通車)

○下行車

▲南京江邊開
下午四・一三 特別快車 接連平津浦通車

▲南京開
上午七・三〇 三四等快車
上午八・〇〇 特快通車
上午十・〇〇 頭二三等慢車
下午一・二五 快車
下午四・三〇 特別快車
下午四・五〇 京錫車
下午十一・〇〇 夜特快車

▲鎮江開
上午九・二八 快車
上午十・三三 三四等快車
上午十一・三五 特快通車
下午十二・〇五 頭二三等慢車
下午一・四三 快車
下午三・五九 特別快車
下午五・二六 京錫車
上午〇・五四 夜特快車

▲鎮江旗站開
上午九・三八 快車
上午十・四七 三四等快車
上午十一・四七 特快通車
下午十二・一七 頭二三等慢車
上午七・三六 京錫車

▲丹陽開
上午八・三〇 丹滬快車
上午十・一八 快車
上午十一・四六 三四等快車
下午十二・一九 特快通車
下午二・〇〇 頭二三等慢車

▲常州開
[illegible]

▲無錫開
[illegible]

▲蘇州開
[illegible]

▲崑山開
[illegible]

▲南翔開
[illegible]

▲上海北站到
[illegible]

如何防瘧？

防瘧最有效的方法「驅蚊」
驅蚊最有效的方法「點香」

君欲覓得防瘧之確實保障麽？請用

無敵牌蚊香

分元盒散裝兩種各處有售

無敵牌鎮江工廠製造　上海家庭工業社發行

衛生的禮物

看似滑稽　實有至理　（松盧撰稿）

巴拉賀納醫士是古巴哈佛納的衛生祕書，最近接到郵局寄來的一個小包裹，他把這包禮物拆開了，裡面是幾百只死蚊蟲，另附一信，署名是「一個對於睡覺失望了的婦人」，信裡這樣說：「茲並寄上大號蚊蟲一包，約計一盎司，這只占我在家裡撲殺的三分之一呢！」

上稿是轉錄時事新報慶恂君的譯著，看來似乎滑稽，其實頗有至理，原來蚊蟲是最會害人的東西，拿死蚊蟲做禮物，正可使受者看了警惕，而立即奮起撲滅蚊蟲，發生提倡衛生的觀念！其實以死蚊蟲送人，畢竟還非正當的衛生禮物，如以三星牌蚊煙香送人，那才是真正衛生的禮物呢！因爲：三星牌蚊煙香殺蚊迅速，功効偉大，只須一縷燃着，毒蚊立即熏死，以此送人，還有誰不歡迎而感受呢？

中國化學工業社出品
總公司上海河南路四四四號　分社天津估衣街　青島四方路　各埠均有出售

將軍牌 良丹
火熾張空疫氛滿佈吾人生命時居危境良丹乃清心消毒第一妙品口中常含數粒逢凶化吉百病消弭諸君衛生請購常備
上海五洲大藥房出品　本外埠各分店均售

河南路冠生園支店飲　南京路冠生園總店飲　法大馬路冠生園支店飲
冰室!!!　清潔衛生
有冷皆備　無味不涼
二角飲品 冰淇淋 冰 其餘 啤酒 汽水
牛奶四瓜水果代等……售價或一角六分或至三四角不等

●交換中日智識新辦法
▲日本三省堂書店特設「中華部」
▲通函 中文 日文 西文 隨意
▲贈閱 敝店圖書目錄・出版月刊・採輯優待辦法（函索即送）
●日本・東京・神田　三省堂書店中華部啟事

生活評壇

皇后照片　彌兒

自從皇后兩個字，跟着男女同學的風潮，踏進中國的大學校以後，聽說開照相店的老闆們因此多發了大財。

只就上海一地來說，學校皇后，多如過江之鯽，姑娘們入了大學，而得不上一個皇后或類似皇后的稱號，心裡總不免有點怏怏，因此，出於自動而效法曹老三之賄選者有之；男同學爲拍馬屁想得美人青睞，發起競選會專爲某某女士捧場者亦有之。斯以每一個學校，只要有女同學的蹤跡，就不致於沒有皇后的御蹕，或於一校之中，有着三四個皇后也不算希奇。皇后聲浪之高，可想而知。畫報之中，每期充滿着皇后的照片，以供閱報者自由的鑑賞；亦當然是一種極好的投機事業，而照相館的老闆，乘機擢起，一方面就以高價供給報館，亦是一種商人們應有的營業方針。皇后倩影，遂爲千萬男性眼皮兒供養之標的，提高女性的價值，發揚女性的美感，並給照相店及畫報館發點意外之財，豈不妙哉。

又據說，皇后的倩影一度披露以後，只要註明某某學校，那末她就可以按日收到情書數百通，從而可知皇后醉人之深，非但照相店會因此大發其財，就是郵政機關也可以藉此增加一筆收入哩。豈不盛哉。

代數的隱語　孟

昨天本光載着白草君說我們家鄉（無錫）米業中人的隱語，確是饒有情形。我再將耳熟能詳的代數隱語，寫在後面，也很有趣。

㈠隻字頭
㈡限錢
㈢一雙牛
㈣甲字頭
㈤財神數
㈥三對
㈦巧星
㈧眉毛
㈨老渦頭
㈩耶蘇

西瓜鑑別法　侯介

我從經驗上得到一些鑑別西瓜好壞的方法，都是屢試屢驗的，現在寫出來介紹給諸位：

㈠最好最甜的瓜是叫「雪瓤蝴蝶子」，這種瓜的外形大多是很整齊的橢圓形，皮上的花紋是白地淺綠長條細紋，瓤白色，子亦白而有黑紋二條在子的兩邊。

㈡瓜形圓正而皮色淺的叫「蒔瓜」，瓜形不整齊，高低不平而皮色深者叫「瓤瓜」。「蒔瓜」常較「瓤瓜」甜美。

㈢瓜蒂小而且深，皮色淺而紋清，瓜籐青的都是上等貨。

㈣瓜皮上有小圓的黑點，叫「螢虫斑」，此等斑點愈多則瓜愈易爛。

㈤用指彈瓜皮，聲濁的瓜生，聲高的瓜熟。

㈥瓜皮薄而脆，子少而無白色的，常見好貨。

㈦瓜皮綠色，無長條的花紋，而有不整齊的塊狀紋的瓜，叫「雞皮瓜」，此等瓜常是紅瓤。

㈧最甜的瓜瓤是白色，叫「雪瓤」，最不好吃最不甜的瓜的瓤也是白色，叫「白胡蘆」，紅黃的瓜瓤介乎此兩者之中。

㈨瓜的長或圓，大或小對於瓜的好壞是沒有關係的。

㈩俗語說「斜瓜爛桃」都是好貨，其實不對的，我敢說一百個斜的西瓜當中，最多一二個是甜的，就是甜也是祇甜一個心。

特別徵文

題目「男女的會鈔問題」

這個問題，是說未成夫妻或僅是朋友的男女兩性，在交際之頃，遇到須要破鈔的時候，該由那一方面會鈔？這個問題，可分「正」「反」兩面發揮；「正」面是主張由男的方面會鈔；「反」面是主張女的也應該會鈔的。投稿者不分性別，一律歡迎；字數以五百字爲限。惠稿請於本月十五以前寄到，過此不收。待本館擇優發表之後，再付讀者總表決，得票最多者，獎洋二十元，次多者獎洋十五元。投票者中有十名可得薄獎，由本館以抽籤法定之。

無錫米業祕語補　白草

普通語言	米業祕語
㉖拉客人	兆仙子
㉗家裡	可泥裡
㉘走罷	村罷
㉙銅錢	扁泥
㉚芝蔴	沙泥
㉛秈稻	尖嘴
㉜夜飯	夜板
㉝認識	人王
㉞成功	落斷
㉟洋錢	婆頭
(三六)住宿	落堆
(三七)黃豆	淺菜
(三八)吃	呷頤
(三九)傘	兆
(四十)腳	拷
(四一)手	荷蘭
(四二)筆	沿牆
……至於姓……	
(四三)馬	四腳子
(四四)鄧	登蒙
(四五)沈	沉蒙
(四六)倪	土蒙
(四七)錢	串蒙
(四八)陶	拋蒙
(四九)殷	遮蒙
(五十)薛	飄蒙
(五一)張	忙桼
(五二)徐	浪桼
(五三)丁	硬桼
(五四)顧	趁桼
(五五)王	劃子

（缺章）

故都秘錄　（一六七）　陳慎言

▲第六回　打鴨驚鴛宮人縱火　借花獻佛貴婦留賓

那有麽和不和道理，再輪小雲起了一張元寶，由橫頂補了五筒和下，「平和」「不求人」「橫頂開花」「元寶」，一共三翻，小雲到此才五體投地，佩服三小姐指點不錯，笑道：「這牌上有三小姐會打，若給我，早弄糟了」，樾二太太道：「我替你爺的軍師，還有錯嗎？」郭金福牌風本是很健，這一次三翻的牌，給三小姐如此一來，牌風便衰了，小雲自此一翻兩翻，連和了好幾牌，打了兩圈，金福的牌愈來愈不好，輪到莊家，樾二太太便教他過小雲的牌，金福的牌撒了過來，也不見佳，卻把自己四翻的牌，送給小雲和了，金福本是性急的人，屋內火爐的火，又生的極旺，金福身上穿着白狐袍，裡面再加一件羊毛絨小褂，心裡一急，頭上汗珠，和黃豆般，直流不住，用手絹擦汗擦了又擦，三小姐坐在對面看去，見金福的臉上，白一塊，黃一塊，便不似先前白皙漂亮了，知道金福的臉，全靠化裝品塗澤，心裡只暗暗好笑，樾二太太坐在後面，見金福滿頭是汗，說道：「這屋裡太熱，你且歇歇，」金福一邊擦着額汗，一面站起來道，「屋裡眞熱，」說着讓樾二太太坐下，樾二太太向三小姐笑道：「三小姐請你替兩牌好不好？」三小姐道：「你爲什麽不替呢？」樾二太太道：「我還有點事須進去分發。」三小姐見說，走過去，替金福打牌，見樾二太太先還在背後看着，一轉眼間，也就走開了，三小姐連替他打了幾牌，見金福還沒有來，便吩咐身後伺的傑嬌去請，傑嬌去了好一會，也不見回來，三小姐不耐煩，又打了兩牌，站起來道，「各位等一等，我去叫金福去」，說着，一直走到後院，見上面三間屋子，由玻璃窗透出了光，廊下寂寂，一個人也沒有，三小姐上去先只以屋內笑聲格格，由玻璃窗向內一望，見樾二太太躺在烟榻上，金福狐袍已脫下，只穿一件毛羊衛生衣，下面淺湖色撒腿褲，滿面笑容，躺在樾二太太對面中間只隔一烟燈，樾二太太拿着烟槍，對燈抽烟，下面兩腳已把鞋脫了，光着襪子，縮在床沿，三小姐看他們如此神氣，不敢進去，站在窗外，只聽樾二太太笑道：「你看怎麽樣？」金福道：「三小姐比四少奶奶老成，那一雙眼光尤其厲害，我不敢多看他。」

會鈔研究　蘭人

—原則十條—

㈠會鈔時，你可拿出整塊大洋來，對方必以勿必拆開勸阻。

㈡對方會鈔時，你可掉頭他顧，假作不知，飲食完畢，你可遲赴帳桌假意會鈔，對方必慌忙來阻止。這一來，面情又賣了。

㈢對方叫堂倌算帳時，你可遲赴小便處稍待，回來既見會鈔，則可連聲抱歉不置。

㈣至樓下算帳，你須待他先行下樓，自己可以摸出一枝香烟，向堂倌討自來火，此所以遷延時間也。一見他走近帳桌，會鈔，則你趕緊下樓搶來會鈔（錢切勿放在帳桌上，要拿在手裡）他必以會鈔在先，請你勿必客氣了。

㈤他把錢拿出來時，你可以口內連聲說：「讓我來，讓我來！」他當然也客氣着說：「讓我來！」就在這時，你便順水推船，說：「那末眞眞對不起咧！」

㈥他把錢摸出來，你也把手伸進袋裡去摸，要向貼身的衣袋摸，則經過幾重衣服，時間遷延便久，而對方早已會鈔在先矣。

㈦你既想不會鈔，便不可先開口；他會鈔時，你只要口內客氣，手可以勿動。

㈧要到會鈔時，你快些裝醉，鈔既不破，並且還有白坐車子的便宜！

㈨對方飲食慢，則你快些吃飽，假說肚痛，告辭就溜！

㈩同桌人多，最好半途告辭。

注意1．要隨機應變2．要做作得眞切3．上面也可以算得一種人的寫眞。

人之初　（一一六）　蛹公

第二章　秦淮河之夜

㊁對那掌聲的來處尋去㊁

笑英秀站起身來，接過范胖子給她斟的一杯酒，嘻裏說道：「我犯了甚麽規？要罰我吃這杯酒？請你先說出來，乾爺！」

范胖子高聲嚷道：「我要你吃了酒再說！你敢不聽我的話？」

笑英秀這纔怕了，只得皺緊眉頭，一口氣把滿杯的酒喝完，然後坐下說，「請乾爺宣佈我的罪狀。」

「你剛纔對乾爺說話，開口就叫『乖乖』，這是對長輩說話的規矩嗎？你們眞太放肆啦！沒有乾爺我，這時候還有你們的飯嗎？老實告訴你們說，除了天翻地覆，你乾爺是沒有那個能打得倒的！」和胖子說話時聲色俱厲，林委員和顏西先生都連連點頭，滿形於色。

范胖子見大家都有擁護自己的表示，便格外的興奮起來，給林委員諸人斟上一巡酒之後，站起來，舉杯對兩桌上的來賓說：

「先敬諸位一杯酒！」他自己先把酒喝乾，對兩桌上的人把杯子一照，然後繼續說：「今天在座的都不是外人，客氣話我也不會說，承諸位的情，大家賞臉到這塊來，替英聚會，大家給春晴女士面子，就是給我范老二面子！要打倒春晴女士，就是打倒我范老二！上海的燕老板，林老板，他們都曉得我范老二沒有別的本事，就一樣，就是拿眞心出來結交五湖三江的好朋友，前天柳震閣鬧事，有人說我范老二栽了跟斗啦！我也不曉得是眞有人同我過不去不是？」

周四爺便高聲說：「沒有的事！南京這個碼頭上，那個敢同范二爺過不去？除非他不想在這個碼頭上混啦！」

我所曉得的素娟女士　（靜珍女士）

在本光上面所發表的「我心目中的美男」獲得第二獎的素娟女士，是我的好友，所以她的一切情形，我知道得很詳細，現在赤裸裸地寫在下面，介紹給諸位，想必一定歡迎的吧？

女士是蘇州人，今年二十一歲，她的未婚夫A君，任職於本埠某公司。他們的婚姻，是由父母之命，而經過雙方同意的。誰也料不到她也會談起「心目中的美男」來了，因爲她未來的「黑漆板櫈」實在夠不上她心目中美男的標準。那天她知道了「大作」得獎，自然的快樂得手舞足蹈，但是過了一天，她忽然又愁眉不展起來了，原來哲衛先生來信要她的相片去披露的緣故。「儂替我想想看那哼去回頭哲衛先生呢？」她操着吳儂軟語問我。

「索興風頭出出足，寄張相片去好啦！也許……」我故意打趣的這樣說，她急忙用手按住了我的嘴，不准往下再說了。我看看她的臉上已經飛上了兩朵微微的紅雲，經不起我的一注視，更發的赤化得厲害了。但是結果還虧她想出一句又冠冕又堂皇的話來，—我是勿歡喜出風頭的！—哈哈！未必罷，想是恐怕相片登出來了，給A君看見了發生了誤會不是要的。

我們姊妹淘裡文章是讓還她了，但是面空又讓她爲最嫩。—抽象的！—誰也料不到她也會談起「我心目中的美男」來了。

須黨稿紙假使登出來了一定要被她罵上幾聲「小鬼，嚼舌頭了。」

△文子綠郎二君鑒　二君大作已中，幾盼即將照片惠下，以便刊載。

上海電力公司

本公司之中國式電灶自出租以來因有下列九優點頗受社會歡迎較諸別種爐灶異有霄壤之別

(一)樣式玲瓏　(二)無烟無臭
(三)烹飪迅速　(四)清潔衛生
(五)勿憂火患　(六)熱度隨意
(七)使用便利　(八)節省地位
(九)節省費用

出租章程如下

租費每月一兩　裝置費免
修理費免　電費每度銀三分
押櫃銀念五兩

如蒙租用請至下列各處面詢一切或函問亦可當即派華籍職員前來說明也

總公司　福州路十七號
樣子間　沙遜房子　靜安寺路七七二號　文監師路一〇七號　浙江路二七二號　西華德路三三三號
電話六六三〇一

立興洋行

上海北京路第一號　電話一二五一六二一三三五號

快燥水泥

（原名西門放塗）

最合海塘及緊急工程之用因其能於念四小時內乾燥普通水泥則需四星期之多

立興快燥水泥爲法屬印度支那海防之拉發其水泥廠所特製世界各國無不聞名爲最佳最快燥之磐土水泥雖海水侵襲決無絲毫影響打樁・造橋・基礎・碼頭・機器底脚及汽車間地板最爲合用如荷垂詢無任歡迎

浙江實業銀行儲蓄處廣告

本處資本二十萬元　歷年盈餘均全數提作本處公積金　現有公積金四十萬元　董事經理負無限責任　會計獨立　利率優厚　自十九年九月起　每三個月將貸借對照表登報公佈一次　並將財產目錄擇要登載　各種定期活期存款詳細規則　承索即寄

上海總行　漢口路十四號　電話……
上海虹口分行　百老匯路五三號　電話四二六〇〇
杭州分行　保佑坊五十七號　電話九〇三
漢口分行　湖北街一號　電話三二一〇

滬聲

青年會藝術運動之第一日

上海四川路中國青年會藝術運動攝影之部、昨日舉行開幕、會場展覽該會靑影社社員及各攝影名家傑作、並邀請專家演講、發行專刊、該會又徵集仿柯達矮克發海昌各大廠及英明吉星好萊塢滬江光藝一如植記等各照相館紗框公司出品、分部陳列、互具美感、令人入勝、國貨仿舫廠之陳彼舫、發明印像紙之進化歷程、將自發明初樣至最近時代、分期說明、觀之大有歷史上回顧之價値云、

菓園即將開放

江灣菓園、水木淸華、景色幽倩、佔地七十畝餘、爲滬上著名之園林、平素向不開放、如得熟人之介紹、始可入內游覽、玆有卓達吾、周愼錦、金鏞諸君組織同慶公司、向園主租得此大好園林、與滬人同樂、即日開放、就園內原有美景、加以高尙娛樂、如跳舞、電影、小哥兒夫球、划船、擊球等、無一不備、昨午卓周金三君特設筵邀請報界同人前往游覽、到者凡四十餘人、由馮肇傑李鶴雲諸君等招待、至下午四時、方盡歡而散、至該園一俟布置竣事、即行開放、

時疫良醫

時當夏季、疾病衆多、本埠北河南路底來安里彭姓婦、于本月一日忽染痧氣嘔瀉、繼加寒熱發疹、神昏、痙厥狀甚險危、後延請顧小田醫士診治、得藥轉機、旋見痊愈、玆悉該醫以祖傳家藏驗方、診手成春、診所在江灣花園弄西顧氏醫廬、

研究世界經濟者必讀之書

「世界經濟與産業合理化」

社會雜誌主編曾廣勛君近著成世界經濟與産業合理化一書、分上下兩編、上編述世界經濟之一般情狀、由生産力之發展、說到世界經濟恐慌之發生、更說到資本主義之破滅、下編述産業合理化之本質、並說明各國合理化運動之實況、書中對於一九三〇年之世界經濟及中國經濟、均有極詳盡之敍述、又關於一九三一年上半期世界經濟界之重要問題、如德奧關稅同盟及胡佛延債計劃等、亦經詳述無遺、總觀全書、材料豐富新穎、判斷淸晰正確、允爲研究世界經濟及關心中國經濟建設者、不可不讀之書、書已付印、即日出版、索閱樣張、函上海北四川路永安里一五五號社會雜誌社即寄、

培德廠之新出品

培德領帶公司新出一種A字五號電織條紋緞領帶、花色有念餘種之多、出品之精美、勝於舶來品、並印有價目表及樣本、函索即寄、

寶芳又到新式唱機

南京路新世界東首百代公司(即寶芳)近由法國運到最新式唱機及各種著名歌舞片計數十種、裝璜美麗、發音淸晰、游著旅行、携帶尤爲便利、現爲使各界認識該項唱機堅固耐用起見、定價特廉、藉資招徠、

資産負債表概論出版

經濟學士吳士瑜對於會計學、極有研究、現著資産負債表概論、內容豐富、材料新穎、舉凡資産負債表之如何編製、以及如何分析觀察、莫不說明透澈、誠我國出版界不可多得之著作、由本埠大東書局代售、

大華藥房二週紀念廉價

四馬路望平街東首大華藥房開幕迄今、瞬逾二載、出品精良、早已暢銷國內外、値該藥房二週紀念之期、酷暑炎蒸、應時藥品需要必多、爲使各界獲得採購廉美貨物之機會起見、爰自八月一日起、舉行紀念廉價三十天、所有時疫水菓子露花露水等夏令要品、告吾廣內服血淸凡暖靈以及自製各種良藥、照碼一律七折、其他各品、概行廉售、前昨兩日營業之盛、大有應接不暇之勢、

本埠分類廣告

(五) 君欲招尋失物乎？僱用僕役乎？覓屋置産乎？請閱本報分類廣告稱心滿意

本報鑒於社會人事之日見繁復、爲便利各界易於檢查起見、特闢「本埠分類廣告欄」、以應人事之需要、諸凡各業之一佈告聲明、無不分門別類、薈萃一欄、務使閱者一目瞭然、旣便查考、尤覺醒目、廣告效力之大、自不待言、暫定每行以二十字高爲度、每行每次大洋二角、計四行起碼、如荷惠顧、無任歡迎、此啓

出售

拍賣廣告 茲有新門茶葉一宗、法國白蘭地酒一宗、西國墨水一宗、准於八月十一日(即禮拜二)上午十一時正、在百老匯路泰美棧房內拍賣、此佈

飲食

南京路冠生園二樓 飲冰室 花式多 定價廉 旣涼爽 又淸潔

醫藥

永安醫院 留日醫學士張秋朝 專門痊愈花柳 新老白濁無痛打針 橫痃新藥打針消散 梅毒淋病根治 遺精下疳 老病腎虧 地址靶子路一勝七九號

羅鑫泉牙醫局 專醫各種牙症牙痛 精究鑲牙拔牙補蛀 地址 南京路大慶里東表公司二樓 電話一六二〇六

雜類

痔 脫肛下流 成管流膿 專家陳綠百醫師 新法注射內外痔瘡 不用刀割 自然枯落 包醫不除 不管再發 診所北四川路靶子路 五洲大藥房 下午二至六時 星期休息

永昌泰五金號 (地址河南路四三七號)(電話一二九九四號) 專運歐美五金雜貨 木匠器具校螺絲鐶 各式洋刀剪刀利器 各種汽槍零件批發 價廉物美以廣招徠

永安公司 南京路浙江路口 電話中二七七二二 本公司專辦中外百貨名目繁多不勝備載如蒙賜顧毋任歡迎

欲租寄宿舍者注意 本旅館地點在交通最便之區設有寄宿所多間 每房每月十元可容兩人 每房每月念元可容四人 內設備及日常用品一應俱全 如蒙賜顧請至五馬路正豐街大觀樓旅館面洽可也

教學

精教工藝 本會教授肥皂化妝乾電製版洋品等十數種大小工藝當面實驗 保證學成 各教授均現任各工廠工程師 完全秘法公開 備有詳章承索附郵即寄 上海靶子路天福里中華學藝研究會

電影戲院

- 中央(六馬路) 四五集 平陽城 (價目)(日)四角 五角 八角 (夜)五角 六角 九角 (時間)三時 五時半 九時一刻
- 新中央(海寗路) 頭二三集 平陽城 (價目)三角 五角 七角 四角 六角 八角 (時間)二時 五時半 九時一刻
- 卡德(卡德路) 頭二三集 乾隆遊江南 (價目)二角 三角 四角 日夜一律 (時間)二時 七時 九時
- 萬國(虹口莊源大) 神仙棒怪醫生 (價目)三角 二角 日夜一律 (時間)三時 七時 九時
- 恩派亞(霞飛路) 三四集 濟公活佛 (價目)二角 三角 四角 六角 (時間)三時 五時一刻 九時半
- 中華(吉祥街) 全部桃花湖 (價目)(日)二角 三角 (夜)二角 四角 六角 (時間)三時 七時 九時
- 世界(閘北青雲路) 頭二集 濟公活佛 (價目)二角 三角 日夜一律 (時間)三時 六時半 八時半
- 共和(西門方浜橋) 新奇驚人大魔術 (價目)二角 四角 日夜一律 (時間)三時 七時 九時
- 黃金(八仙橋) 蒙面情俠 加王無能劉春山江笑笑登台演唱 (價目)二角 三角 四角 日夜一律 (時間)三時 七時一刻 九時半
- 武昌(武昌路東四號) 黑衣女俠 (價目)二角 三角 日夜一律 (時間)三時起 八時起
- 長江(平涼路黃浦碼頭) 一集金台傳 (價目)日夜一律小洋二角 幼童減半 (時間)(日)四時 (夜)九時
- 山西(海寗路北山西路口) 恒娘 (價目)二角 三角 四角 日夜一律小洋 (時間)三時 七時一刻 九時
- 國民(乍浦路海寗路) 重婚 (價目)四角 六角 幼童減半 (時間)三時 五時 七時一刻 九時一刻
- 通俗(大東門南小南門北) 五集 火燒平陽城 (價目)四角 二角 幼童半票 (時間)二時 七時 九時半
- 百星(老靶子路福生路口) 內部改組 暫停營業
- 福安(小東門中華路口) 懶惰朋友 (價目)二角 三角 日夜一律 (時間)二時半 八時半
- 虹口(海寗路乍浦路) 法蘭西之魂 (價目)二角 四角 日夜一律 (時間)三時 五時一刻 七時一刻 九時一刻
- 九星(福煦路成都路口) 同樂大會 (價目)二角 四角 日夜一律 (時間)二時半 九時半
- 東海(提籃橋下海廟前面) 遊藝會 (價目)四角 二角 日夜一律 (時間)二時 七時 九時
- 蓬萊(小西門蓬萊市場東) 暫停開映 (價目)二角 四角 六角 幼童減半 (時間)二時半 五時 八時半
- 奧飛姆(曹家渡電車站) 第五集 關東大俠 (價目)樓上一角 樓下三角 一律小洋 (時間)二時半 七時 九時
- 新愛倫(虹口海寗路中) 第三集 萬俠之王 (價目)二角 三角 幼童減半 (時間)三時 七時 九時
- 中山(梧州路) 車運國 (價目)二角 三角 日夜一律 (時間)三時 七時 九時一刻

舞台・遊藝

- 中興大戲院(閘北中興路) 黑夜怪人 (價目)一律小洋二角 幼童一角 (時間)三時 七時 九時
- 天蟾舞台 日戲 十四本封神榜 (價目)二角 三角 五角 九角
- 天蟾舞台 夜戲 十五本封神榜 (價目)三角 五角 七角 一元 二百六十
- 大舞台(夜) 武照關 全部白帝城 (價目)花樓一元二 包廂一元二角 頭等七角 二等五角 三等四角
- 更新舞台 日戲 五本西遊記 (價目)一角 二角 四角 五角
- 更新舞台 夜戲 五本西遊記 (價目)二角 五角 七角 一元
- 齊天舞台 日夜開映 二本樊梨花移山倒海 日戲一角 八角 六角 夜戲二角 四角 六角 九角 一元
- 寶興戲院(閘北寶山路西寶興路口) (日)頭本刁劉氏 (夜)三本淫惡報錄 後本賣油郎 日一角 夜二角
- 神仙世界 大洋一角 一律女子招待 京戲(日)麻姑獻壽 (夜)全部萬花船 新劇(日)恨海 (夜)後本雙珠鳳
- 新新花園 門票小洋二角 精神園(日)紅汞水 (夜)打倒軍閥 新劇(日)雙塔寺 (夜)三本刁劉氏 京戲 連環套 小起解
- 永安天韻樓 門票小洋三角 影戲 馬賽革命 三本文武香球
- 先施樂園 門票小洋三角 大京班 新排三本西遊 影戲場 鐵漢
- 小世界 門票大洋一角 京戲(日)挑華車 (夜)賁州城 影戲 海上霸王 新戲(日)後本百花台 (夜)舞女復活

北京大戲院

北京路貴州路口 電話一七一四一〇

今天日夜開映 日戲三時 五時半 夜戲九時一刻

舉世無雙 彭開女士 幽麗明星

最新主演全部熱情聲白名片

賢夫婦

是片寫青春與愛情的關係、切合世人心理、彭開演來入木三分

價目 小洋四角 六角 九角 (日夜一律)

上海大戲院

北四川路老靶子路北 電話四三〇二一號

今天日夜開映 日戲三時 五時半 夜戲九時一刻

雷門諾伐羅偉構

溫馨艷膩壓倒任何風流巨片的新紀錄

全部對白六大名歌艷情鉅片

血裏佳耦

"IN GAY MADRID"

他的神祕的魔力能够控制女性的喜怒哀樂

他的精膩的表演可以轉移諸君的喜怒哀樂

價目 (日)四角 六角 八角 (夜)六角 八角 一元

廣東大戲院

址 北四川路中 日夜兩場 價目照舊

(八月九日星期六) 日戲 鵾鵡王子 下卷

永壽年班 白玉堂 千里駒 主演

夜戲 大結局 愛妻劍化吳宮去

虹口大戲院

乍浦路 海寗路

時間 三時 五時一刻 七時一刻 九時一刻 (價目照舊)

今天日夜映

歐洲大戰唯一實地攝影之空前絕後戰爭偉大巨片

法蘭西之魂

M. Desjardins in The Soul of France

兩軍相拚 血肉橫飛 槍林彈雨 砲火轟天

驚心動魄 世所罕見 觀此片如身歷其間

星期日下午一時加映一場 片已檢許華文說明

大光明大戲院

靜安寺路(跑馬廳邊)一二一六號 電話三三三六三七

今天日夜開映(日)三時 五時半 (夜)九時一刻

全世界崇拜的歌聖

亞爾喬爾生

生平最得意的空前傑作

情海歸桴

AL JOLSON in "MAMMY",

哀感頑艷名歌美舞熱情鉅片

本片對於七情六慾、作深刻的描寫、興奮力殊亘、比蕩婦一夫愿少勝至十倍過、

華納公司名貴出品

卡爾登影戲院

今天日夜開映(日)三時 五時半 (夜)九時一刻

蒙的勃羅

及李拉麗等合演偉構

驚心動魄超特艷情鉅片

匪窟艷史

"THOSE WHO DANCE"

全片虎虎有生氣。令人焦急・令人髮指・令人欣悅・令人思幽・

南京大戲院

愛多亞路五二三號 電話一〇七八二

本院獨家製用人造空氣調和溫度故冷勿熱

今天日夜開映：日戲三時 五時半 夜戲九時一刻

華納夏能偉大傑作

名著萬國之偵探小說大家

寶畢格子爵不朽榮譽巨著

在英國銷數已達二千餘萬册

中國大偵探 陳查禮

CHARLIE CHAN CARRIES ON

比福爾摩斯小說離奇比霍桑探案神妙

倫敦二件無頭血案、蘇格蘭場偵探長束手無策、被殺旅次、陳查禮獨設神謀、大破奇案

價目 日戲 正廳六角 樓廳一元 花樓一元半 夜戲 正廳一元 樓廳一元半 花樓二元

奧迪安大戲院

北四川路第一六百號 電話五二一四二

今天日夜開映

捲土重來之聲白歌舞熱戀巨片

摩洛哥

"MOROCCO"
with
MARLENE DIETRICH ADOLPHE MENJOU
GARY COOPER

時間 下午三時 五時半 九時一刻 價目 (日)四角 六角 (夜)六角 八角

浙江大戲院

浙江路四馬路南首 電話三八六九號

今天開映 三時 五時一刻 七時一刻 九時一刻 價目 小洋二角 四角

今天日夜開映 片已檢許

香艷淒麗哀感國產鉅片

恆娘

前排定飛俠呂三娘因檢查會不准公映

故不惜巨資更選最新名貴國產鉅片以代之

另加映滑稽大王 別麟主演 滑稽比拳

每逢禮拜日下午一時加映一場

傲視遠東凌駕一切之游泳池

人造波浪 趕裝工竣 今晨六時 正式開放

浪花四濺 載沉載浮！沙灘輕軟！偎紅倚翠！

尋快活，求極樂，請到明園來！

到明園去，怎樣走法？

(一)趁十路公共汽車或十七路無軌電車卽可直達門口

(二)趁七八九路電車可至匯山路換車十分便利

暢遊一週眼花繚亂

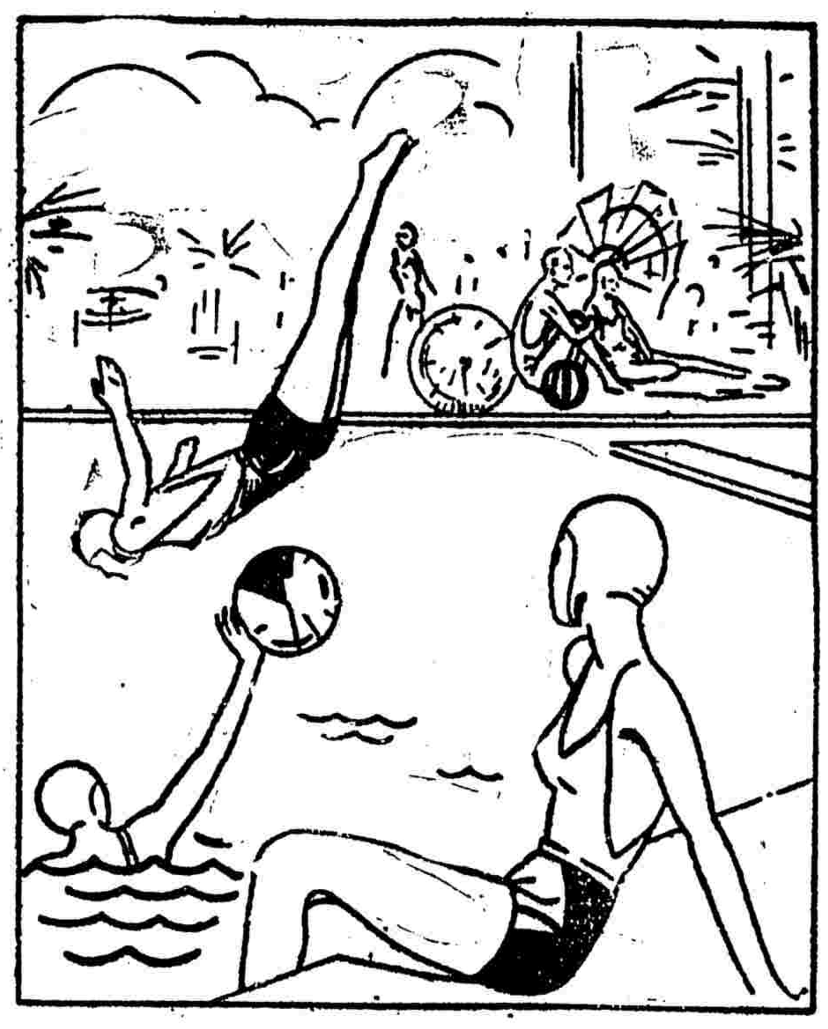

到明園去 看新鮮戲！

(一)亘古未聞之蛇戲：毒虺巨蛇聽人指揮作天魔舞

(二)別具奇觀之猴戲：沐猴而冠裝腔作調好笑煞人

(三)駭目驚心之壁上飛車：一對夫妻風掣電馳形影不離

特點極多 筆難盡述

門票祗售大洋五角

奉贈游戲機票一張可擇尤乘坐不另取費

(此票如不使用尊駕與盡回府時可作公共汽車車資之用)

今日上午十時開放至夜二時止

光陸大戲院　大華路露天影戲場

今日三時開映　今晚九時半開映(天雨延至明晚)

雪維亞薛南 菲立泊花姆斯

暨瑙門福斯德 克萊達代兒等全班明星合演

哀感頑艷曲折饒趣描情名貴傑構

同窗恨史

SYLVIA SIDNEY and PHILLIP HOLMES IN CONFESSIONS OF A CO ED

大世界

提倡普及民衆娛樂　榮記勝利公司　每位價售小洋二角

乾坤大劇場 日夜戲 三本西遊記

華光劇社 林如心　日戲 金玉奴

後集 夜戲 小姐的愛

共和廳：南方歌劇 日戲 雙珠鳳 夜戲 倭袍 南方拉戲 易秀芳合唱 搭腔戲 小熱昏戲 作樂戲

共和台：馬金生 日戲(酒缸計) 夜戲(雙鎖病) 天靈科學影術

愛美社：日戲 原來是你 夜戲 大破八卦教

新三層：女童四簧 施湘雲 寬劇戲法 (滑稽戲)(搭腔戲) 揚州戲 日戲 生死板 夜戲 連環套

屋頂平台：飛俠各種技術圖 蔣九如 飛叉

新二層：(星期團)滑稽新劇 日戲 家庭血 夜戲 交友留心 (作樂戲) 紹興文戲 黃金印 日戲 夜戲 女娑孟

共和樓：發西冷 (日)垃圾 (夜)活捉 張上今變 美海日落 雪戲四髮 連環日黃 (新春社)連環戲 日戲 占花魁 夜戲 獨行銀烤

大宏劇場 戲影及頂線

新四層：也是格戲 四日小曲 明夜花曲 戲唱園 三角連環戲 童子神武技 鳳鳴歌舞團(歌舞)(女舞) 連環四簧

小二層：笑噯笑奇 沈雁英 李玉英 小卿 俞安 秀英 秀蘭 金鳳 金寶

新光大戲院

寗波路(卽南京路新新公司後面)

◎今天日夜開映◎

寰球公司「殭屍」之外大貢獻

劉亞理斯(西線無戰事主角)及安妥女士合演鉅片

○性生活的絕大暴露○

鑽光情淚

兩男夾女成雙宇風流寡婦的大寫真

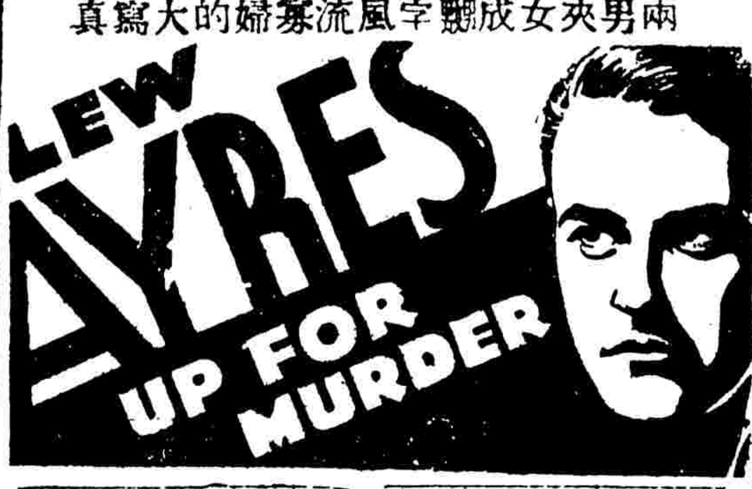

寫性的生活左右逢源一面是爭風一面是吃醋

寫風流寡婦的風流韻事一方是犯罪一方是養奸

時間：下午三時 五時半 九時一刻

價目：(日) 六角 一元 一元半　(夜) 一元 一元半 二元

衞生所化驗 農商部給獎

痔

(一服斷根)

化痔神丸　痔瘡斷根散

[illegible]

上海唯一之大旅店

遠東飯店

本飯店專爲接待來往中西仕商而設康樂既高空氣充足適合衞生一切設備如分客賠開報室所以房理要接送及汽車備妥有英皆所將特色於居

特色：新奇設置 精緻無比 冷熱水管 電話升降 [illegible] 中西廚房 [illegible] 價廉 歡迎

地址上海西藏路●電話六八六九號

巴黎大戲院

霞飛路華龍路西　電話三五一一二號

今天開映四場　三時 五時半 七時半 九時半

約翰嘉烈及海倫特鸞兩明星最新合演全部對白傑作

有聲片第一部

破天荒空中劇戰鉅片

亂世英雄

THE SKY HAWK

德船拋彈市樂燦 英機雨林險往門

飛亂炸繁悉五！ 飛鎗彈冒來抗！

驚心動魄 曠古奇觀 購票請早

價目 前三場 四角 六角 八角 一元　末一場 六角 八角 一元 一元半

光華大戲院

孟納拉路成都路口

今天起開映

聯華公司

一剪梅

特製巨片

阮玲玉 林楚楚 王次龍 金燄 高占非 主演

監製 羅明佑　編劇 黃漪磋　導演 卜萬蒼

此片經內政部教育部檢查委員會通過

凱司令西菜社

NEW KIESSLING CAFE

本社仿照歐洲西菜茶點糖果衞生冰淇淋各種洋酒定製喜慶生誕蛋糕價廉物美諸君欲得高尚口味盍興乎一試招待格外週到

時間：上午八時至晚間二時　午餐每位一元二角半　晚餐每位一元五角

地址：靜安寺路一〇一號 大華飯店花園對面 電話三六七九四